

UTENZA DEI SERVIZI PER LE DIPENDENZE IN PIEMONTE

Bollettino 2005

**Informazioni derivate da:
schede ministeriali 1991-2004
ISTAT – Ministero dell'Interno
SDO**



Osservatorio Epidemiologico delle Dipendenze - Regione Piemonte

ASL 5 – Servizio di Epidemiologia

Via Sabaudia 164

10095 – Grugliasco (TO)

Tel.: 011 40188302/304

Fax: 011 40188301

E-mail: info@oed.piemonte.it

A cura di:

Roberto Diecidue

Segreteria:

Stefania Difonzo

Patrizia Gioia

Ringraziamenti

Si ringrazia il dr. Alessandro Migliardi del Servizio di Epidemiologia dell'ASL 5 per la consulenza nell'elaborazione statistica.

Regione Piemonte

Assessorato ai Beni Culturali

ISBN 83-7678-133-1

Stampa

Litografia Spoletina – Del Gallo Editore

V. Marconi, 115 – Spoleto

Tel. 0743.48572 – info@delgalloeditore.com

Finito di stampare nel novembre 2005

Indice

Editoriale	5
SERT: UTENTI TOSSICODIPENDENTI	7
Andamento temporale.....	9
Distribuzione per sesso.....	10
Distribuzione per età	11
Andamento temporale delle età medie	12
Utilizzo di sostanze	14
Andamento temporale dei trattamenti.....	15
Test sierologico HIV, HBV, HCV.....	17
Tabelle	
Distribuzione utenti per SerT	19
Distribuzione utenti per età e per SerT	21
Distribuzione utenti per sostanza primaria di abuso e per SerT.....	24
Distribuzione trattamenti per SerT	25
Distribuzione utenti per effettuazione test, stato sierologico e vaccinale e per SerT	28
DECESSI PER OVERDOSE	29
Andamento temporale.....	31
SERT: UTENTI ALCOLDIPENDENTI.....	33
Andamento temporale.....	35
Distribuzione per sesso.....	36
Distribuzione per età	37
Andamento temporale delle età medie	38
Distribuzione dei trattamenti.	39
Andamento temporale dei trattamenti.....	40
Andamento temporale del numero medio di trattamenti.....	41
Tabelle	
Distribuzione utenti per ASL e per SerT.	42
Distribuzione utenti per età e per SerT	44
Distribuzione trattamenti per utenti per SerT.	47
Confronto utenti SerT e residenti ricoverati per ASL. Piemonte 1997-2003.....	48
SERT:PERSONALE	49
Andamento temporale.....	51
Tabelle	
Distribuzione del personale per tipo di rapporto e per SerT	52
Utenti, operatori e rapporto utenti/operatore per SerT.....	54
ENTI AUSILIARI E COMUNITÀPUBBLICHE	55
Andamento temporale.....	57

Andamento temporale degli indici di occupazione e di rotazione.....	58
Tabelle	
Enti ausiliari	
Elenco	59
Caratteristiche strutturali	60
Tipologia delle attività principali	61
Distribuzione personale per tipo di rapporto e per Ente ausiliario	62
Capacità ricettiva, operatori, utenti, indici	64
Comunità Pubbliche.....	65
Elenco	65
Caratteristiche strutturali	65
Tipologia delle attività principali.	65
Distribuzione personale per tipo di rapporto e per struttura.....	66
Capacità ricettiva, operatori, utenti,	66
MATERIALI E METODI	67
REFERENTI SISTEMA INFORMATIVO.....	73

Editoriale

Anche quest'anno il Bollettino si arricchisce di nuovi dati, con l'intento di migliorare la descrizione del fenomeno delle dipendenze in Piemonte: sono state aggiunte una sezione relativa all'esecuzione dei test sierologici per le infezioni da HIV, HBV e HCV (pagg. 17 e 28), e una tabella relativa alla sostanza principale di abuso disaggregata per SerT (pag. 24).

I dati del 2004 presentano alcuni aspetti degni di nota:

- i) Il numero di utenti tossicodipendenti, sia nuovi che già in carico sono sostanzialmente stabili (pag. 9);
- ii) continua l'invecchiamento dell'utenza tossicodipendente. L'età media dei nuovi utenti è salita a 30 anni, quella degli utenti già in carico a 34 anni (pag. 12). Stessa tendenza ha l'età dei deceduti per overdose;
- iii) diminuisce per la prima volta la proporzione di consumatori di eroina per via non endovenosa, passando dal 38% del 2003 al 33% (pag. 14);
- iv) diminuisce negli anni la proporzione di utenti presi in carico con eroina come sostanza primaria di abuso: nel 2004 costituisce l'85% (pag. 14 e 24);
- v) a partire dal 2001 la proporzione di utenti tossicodipendenti in trattamento farmacologico si è stabilizzata, pur con alcune differenze al suo interno: l'utilizzo della buprenorfina a medio e lungo termine è aumentato, mentre è diminuito quello del metadone a breve termine e del naltrexone e della clonidina. Anche la proporzione dei soggetti inseriti in comunità si è stabilizzata mentre quella dei soggetti in trattamento solo psico-sociale ha subito, dopo un periodo di stabilità, una leggera flessione nel 2004 (pagg. 15 e 16);
- vi) nel 2004 il 6% dei soggetti trattati era positivo al test anti-HIV, il 34% era positivo ai test anti-HBV o vaccinato contro l'infezione da HBV e il 41% era positivo al test anti-HCV. Questi dati rappresentano probabilmente una sottostima dei soggetti infettati da questi virus. Infatti solo il 48% dei soggetti è stato testato per HIV, il 52% per HBV e il 56% per HCV (pag. 17 e 28);
- vii) l'andamento della mortalità per overdose in Piemonte appare caratterizzato, dopo i due picchi dell'inizio e della metà degli anni novanta, da una progressiva e drastica diminuzione fino a stabilizzarsi a partire dal 2002 intorno a 45 decessi per anno, in base ai dati della Polizia di Stato, con un andamento analogo a quello nazionale (pag. 31);
- viii) gli utenti alcol dipendenti aumentano a 4705, 504 unità (12%) in più rispetto al 2003, proseguendo la tendenza degli ultimi due anni. Ciò sembra essere il risultato di un sempre maggiore investimento da parte dei Servizi su questo problema (pag. 35);
- ix) prosegue la tendenza, nei soggetti alcol dipendenti, all'aumento dell'utilizzo del trattamento farmacologico degli interventi socio-riabilitativi e della psicoterapia (pag. 40);
- x) la proporzione di ricoveri per dipendenza e abuso di alcol disposti dal SerT, rispetto al totale rilevato in base all'archivio SDO, è del 22,1%, in aumento rispetto all'anno precedente (pag. 48), a conferma del maggiore ruolo dei SerT nella gestione del problema alcolismo;

- xi) enti ausiliari: nel 2004 erano operative 77 strutture (68 nel 2003) con 1600 posti (1454 nel 2003) e 2517 passaggi (2629 nel 2003). Nelle strutture residenziali l'indice di occupazione (soggetti presenti al 31 dicembre/capacità ricettiva) è uguale a quello dell'anno precedente (0,6); l'indice di rotazione (numero totale di passaggi nell'anno/capacità ricettiva) rimane stabile (1,4): mediamente gli utenti rimangono in questo tipo di strutture per un periodo inferiore all'anno. Nelle strutture semiresidenziali l'indice di occupazione rimane stabile (0,5), l'indice di rotazione scende bruscamente (da 2,3 nel 2003 a 1,2 nel 2004) indicando probabilmente, vista la stabilità dell'indice di occupazione, un allungamento della durata dei programmi. Nei centri crisi l'indice di occupazione (0,6) e l'indice di rotazione rimangono stabili (4,7) (pagg. 57-58).

E' da segnalare che quest'anno un SerT (Santhià ASL 11) non è riuscito ad inviare i dati annuali e quelli del modello SEM01 di dicembre per problemi organizzativi. Anche l'ente ausiliario "La Ginestra" (ASL 19), che ha lavorato solo per alcuni mesi nel 2004, non ha inviato i dati. Si segnala che 6 enti ausiliari (individuati in base ad un controllo effettuato su più fonti informative) hanno inviato per la prima volta i dati, su nostra sollecitazione, pur avendo iniziato l'attività negli anni precedenti. Questo implica una certa cautela nell'interpretazione in particolare dei dati relativi all'andamento temporale. Persiste il controllo certosino sulla completezza e coerenza interna dei dati, che ha richiesto, come negli anni precedenti, un rilevante lavoro di verifica della qualità e recupero dei dati corretti dalle unità operative. Un grazie per questo a tutti gli operatori dei Servizi e delle Comunità che hanno permesso di raggiungere questo risultato.

Buona lettura

Fabrizio Faggiano
Responsabile
Osservatorio Epidemiologico delle
Dipendenze

Roberto Diecidue
Curatore del Bollettino

**SERT:
UTENTI TOSSICODIPENDENTI**

Andamento temporale

Numero di utenti tossicodipendenti (nuovi e già in carico) per anno di osservazione.

Piemonte 1991-2004

Schede ANN01. Numero soggetti trattati nell'anno.

Nota: il SerT di Santhià non ha inviato i dati relativi al 2004. Nell'ASL 5 il SerT di Collegno segnala inoltre 28 casi trattati per gioco d'azzardo patologico e 61 per dipendenza da tabacco e quello di Rivoli 26 casi per disturbi alimentari e 105 per dipendenza da tabacco

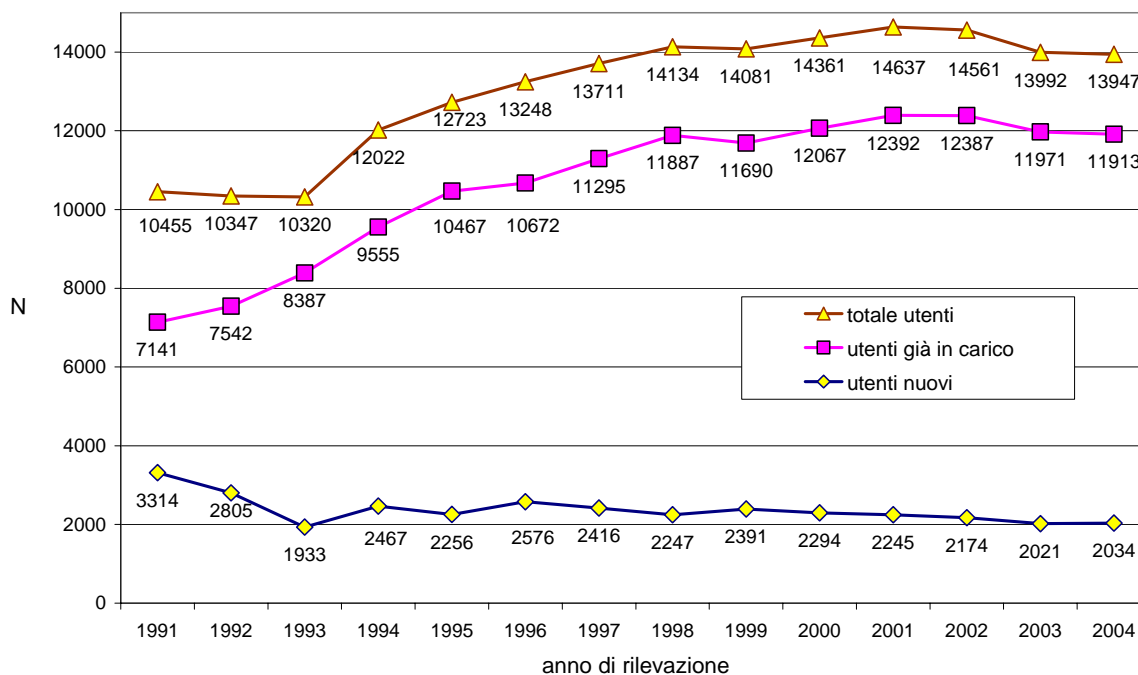

Il numero totale di utenti, dopo essere progressivamente aumentato negli anni e diminuito nel 2003 a valori inferiori a quelli del 1998 si è mantenuto stabile nel 2004 con una diminuzione di 45 utenti rispetto all'anno precedente. Il numero di utenti già in carico negli anni precedenti presenta il medesimo andamento. Il numero dei nuovi utenti, in costante diminuzione a partire dal 1999, si è stabilizzato nel 2004 a 2034 utenti.

Occorre tenere conto del fatto che il SerT di Santhià non ha inviato i dati relativi al 2004 (nel 2003 aveva avuto 102 utenti in carico: 83 già in carico e 19 nuovi) e che l'ASL 5 ha trattato 220 utenti per dipendenze che non rientrano esplicitamente né nelle rilevazioni per le tossicodipendenze, né in quelle per l'alcol.

Fino al 2001 la proporzione di trattati in Piemonte su quelli trattati nell'intero territorio nazionale è stata stabile con oscillazioni intorno al 10%. Successivamente questa proporzione è progressivamente calata fino all'8,5% del 2004: gli utenti trattati nei SerT in Italia sono infatti passati, con un aumento progressivo, da 92.853 nel 1991 a 164.600 nel 2004.

Distribuzione per sesso

Numero di utenti tossicodipendenti nuovi e già in carico per sesso e anno di osservazione. Piemonte 1991-2004.

Schede ANN01. Numero soggetti trattati nell'anno.

Nota: il SerT di Santhià non ha inviato i dati relativi al 2004.

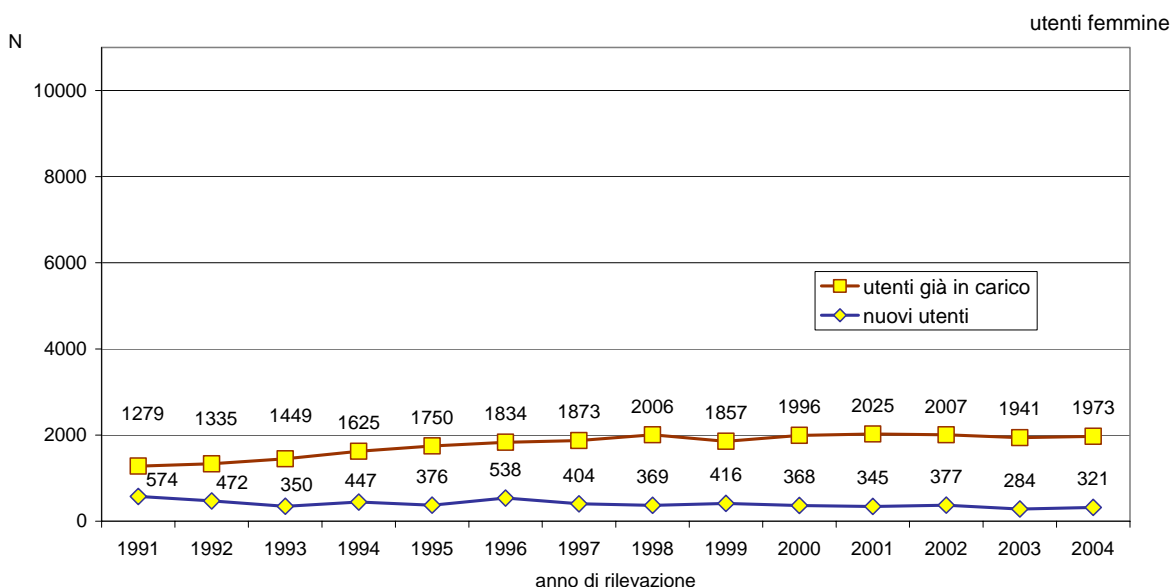
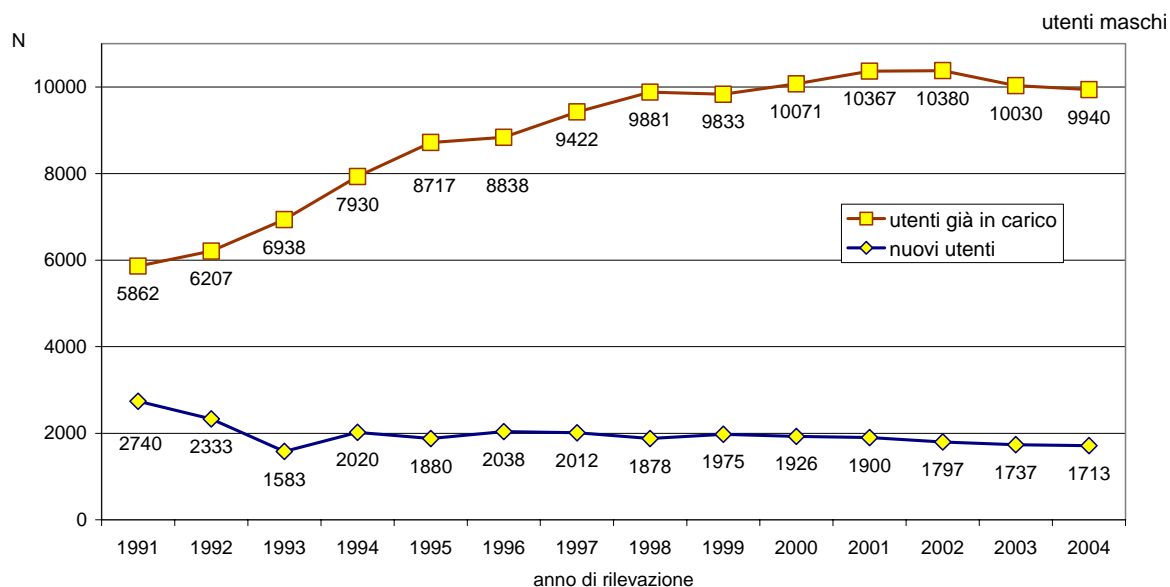

Nel 2004 si osserva tra i maschi una diminuzione sia del numero degli utenti già in carico, sia del numero dei nuovi utenti.

Tra le femmine il numero delle utenti già in carico è tendenzialmente stabile dal 1998 e presenta un aumento di 32 unità rispetto all'anno precedente. Quello delle nuove utenti, dopo essere sceso sotto le 300 unità nel 2003 aumenta nel 2004 a 321 unità.

Il rapporto maschi/femmine è passato, per gli utenti già in carico, da 4,6 nel 1991 (valore più basso osservato) a 5,0 nel 2004. Per i nuovi utenti è passato da 4,8 nel 1991 a 5,3 nel 2004 (il più basso valore osservato è di 3,8 nel 1996).

Occorre tenere conto del fatto che il SerT di Santhià non ha inviato i dati relativi al 2004 (nel 2003 aveva avuto 102 utenti in carico: 79 maschi e 23 femmine).

Distribuzione per età

Utenti tossicodipendenti nuovi e già in carico divisi per classi di età e per sesso. Piemonte 2004.

Schede ANN01. Numero soggetti trattati nell'anno.

Nota: mancano i 689 utenti dell'ASL 2 per i quali non è stata inviata la composizione per età.

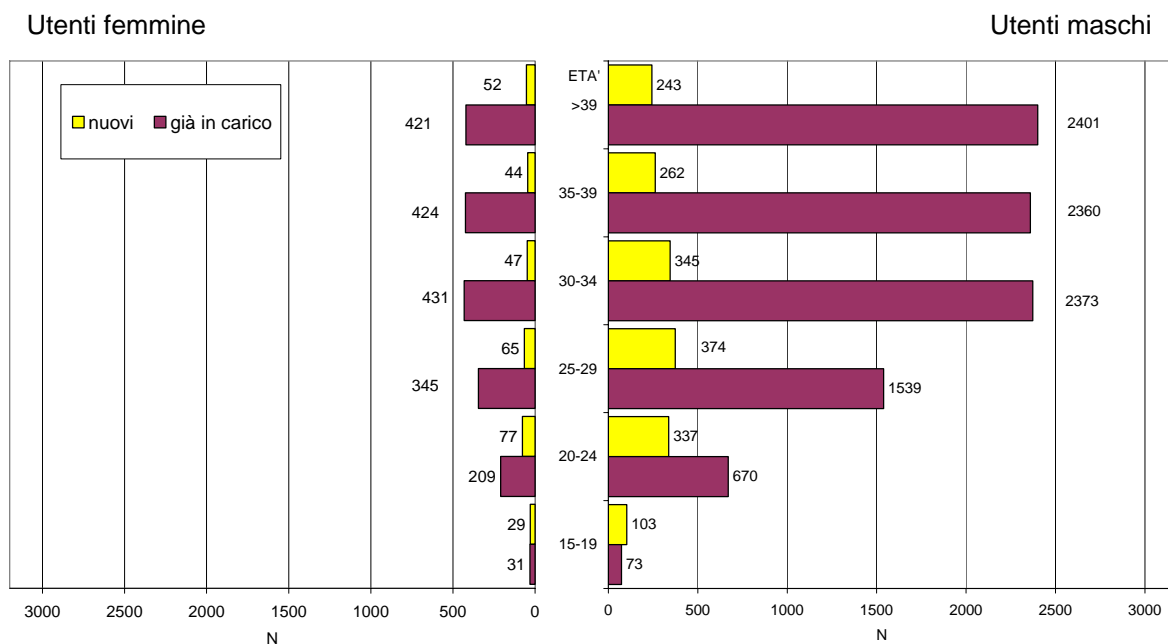

Si assiste negli anni ad un progressivo spostamento degli utenti verso le classi di età più anziane, come testimoniato anche dall'aumento dell'età media (pag. 12).

Tra gli utenti già in carico, la classe di età più numerosa è quella sopra i 39 anni per i maschi (25,5%). Valori simili presentano le classi 30-34 e 35-39: il 76% degli utenti maschi già in carico ha almeno 30 anni. Tra le femmine la classe più numerosa è quella 30-34 (23,2%). Le due classi 35-39 e sopra i 39 anni presentano valori simili: il 69% delle utenti femmine già in carico ha almeno 30 anni.

Tra i nuovi utenti maschi è maggiormente rappresentata la classe 25-29 (22,4%). Tra le femmine è la classe 20-24 (24,5%).

Il 6,3% dei maschi e il 9,2% delle femmine tra i nuovi utenti e lo 0,8% dei maschi e l'1,7% delle femmine tra gli utenti già in carico hanno un'età inferiore ai 20 anni.

Non sono stati inclusi nel grafico a causa dei piccoli numeri (ma sono stati inclusi nel calcolo delle percentuali) i 3 utenti maschi sotto i 15 anni: 2 nuovi utenti e 1 utente già in carico.

Andamento temporale delle età medie

Stima delle età medie degli utenti tossicodipendenti per anno di osservazione. Piemonte 1991-2004.
Schede ANN01. Numero soggetti trattati nell'anno.

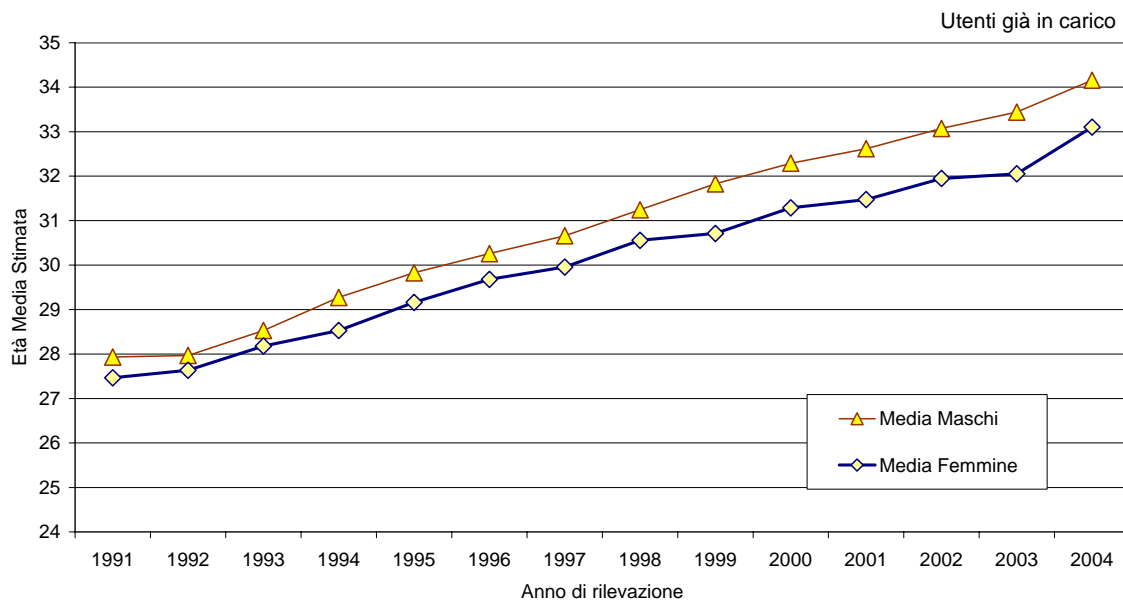
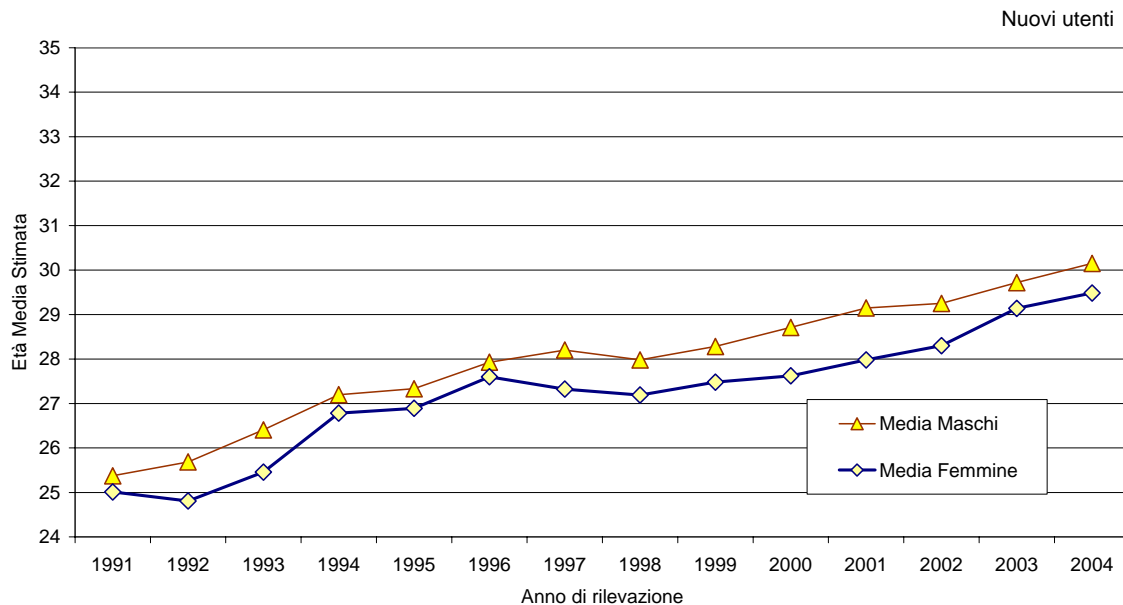

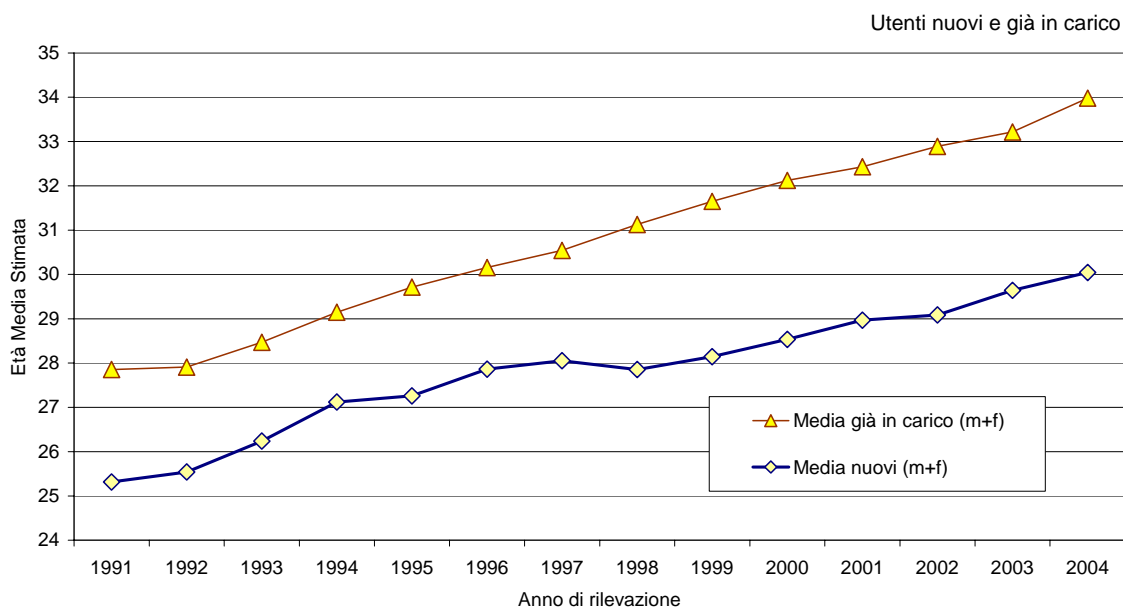

L'età media stimata è andata progressivamente aumentando sia tra i nuovi utenti (da 25 anni nel 1991 a 30 anni nel 2004) che tra quelli già in carico (da 28 anni nel 1991 a 34 anni nel 2004) e in entrambi i sessi.

Negli utenti già in carico l'aumento dell'età media potrebbe essere considerato un indicatore della capacità di ritenzione in trattamento dei SerT.

Per quanto riguarda l'aumento di età media nei nuovi utenti si possono ipotizzare almeno tre fattori determinanti che possono anche aver agito contemporaneamente:

1. è aumentata l'età di inizio della tossicodipendenza e rimane invariato il periodo di latenza cioè l'intervallo tra l'inizio della tossicodipendenza e la presa in carico del SerT;
2. è aumentata la capacità di attrazione da parte dei SerT di quei pazienti con lunga storia di tossicodipendenza e che non si erano avvicinati in precedenza al SerT;
3. diminuisce la capacità da parte dei servizi di attrarre i soggetti più giovani orientati verso sostanze e modalità di consumo diverse da quelle tradizionali.

Si segnala inoltre che anche l'età media dei soggetti deceduti per overdose nel medesimo periodo è progressivamente aumentata: da 27 anni nel 1991 a 35 anni nel 2001 (dati non mostrati). Seppure la prima delle ipotesi riportate sia quella più in grado di spiegare anche questo fenomeno, altri fattori potrebbero entrare in gioco, su cui varrebbe la pena indagare maggiormente.

Utilizzo di sostanze

Proporzione di uso primario, secondario ed endovena di sostanze. Piemonte 2004.

Scheda ANN02. Numero soggetti trattati nell'anno.

Nota: mancano i 689 utenti dell'ASL 2 per i quali non è stata inviata l'informazione relativamente alla sostanza di abuso.

Nell'ASL 5 il SerT di Collegno segnala inoltre 28 casi trattati per gioco d'azzardo patologico e 61 per dipendenza da tabacco e quello di Rivoli 26 casi per disturbi alimentari e 105 per dipendenza da tabacco.

La percentuale di soggetti con uso secondario è calcolata su 9364 utenti, poiché le ASL 1, 3 e 4 di Torino non hanno inviato i dati sulla sostanza secondaria di abuso.

Sostanze	Uso primario	%	Proporzione di utilizzo endovena	Uso secondario	%
Allucinogeni	10	0,1	--	20	0,2
Amfetamine	21	0,2	9,5	41	0,4
Ecstasy	56	0,4	--	149	1,6
Barbiturici	4	0,0	0,0	6	0,1
Benzodiazepine	73	0,6	5,5	338	3,6
Cannabinoidi	721	5,4	--	1525	16,3
Cocaina	862	6,5	31,1	2552	27,3
Crack	7	0,1	--	6	0,1
Eroina	11230	84,7	67,1	265	2,8
Metadone	15	0,1	0,0	131	1,4
Morfina	5	0,0	80,0	2	0,0
Oppiacei	44	0,3	43,2	16	0,2
Inalanti	2	0,0	--	1	0,0
Alcool	--	--	--	988	10,6
Altro	208	1,6	1,4	19	0,2
Totale	13258	100	--	--	--

L'84,7% dell'utenza SerT è costituita da soggetti tossicodipendenti da eroina, la stessa percentuale nel 1999 era del 91,5%. La tendenza è simile a quella nazionale. Il Piemonte si colloca però su valori decisamente superiori rispetto alla media italiana: infatti nel periodo 1999-2004 in Italia tale percentuale è passata dall'84% al 75%. Tale diminuzione potrebbe essere attribuita ad un aumento del carico di pazienti con dipendenza da altre sostanze, ad esempio i soggetti che nel 2004 dichiarano la cocaina come sostanza di abuso primaria sono il 6,5% (12% in Italia nel 2003), in aumento rispetto al 1999 quando costituivano il 2,9%. Il 27,3% degli utilizzatori di cocaina in carico al SerT l'assume per via endovenosa.

La proporzione degli utenti con dipendenza primaria da eroina che riferiscono un uso diverso da quello endovenoso dopo essere aumentata negli anni (dal 29% nel 1999 al 37,7% del 2003) diminuisce nel 2004 al 32,9% (32% in Italia).

Andamento temporale dei trattamenti

Andamento temporale della distribuzione dei trattamenti per utenti tossicodipendenti in Piemonte. 1992-2004.

Schede SEM01 del 15 giugno 1992-2004. Numero soggetti trattati nel mese.

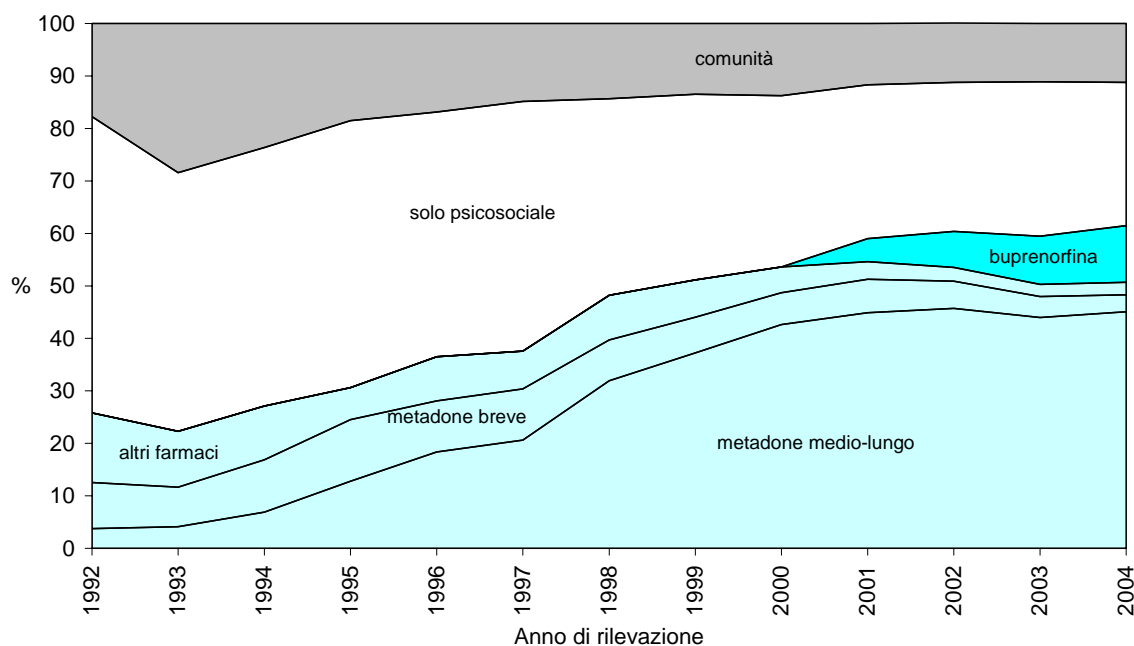

Nei SerT del Piemonte si osserva un progressivo aumento dell'utilizzo dei trattamenti farmacologici fino al 2001. Questo aumento appare legato principalmente all'aumento dell'utilizzo del metadone a medio-lungo termine, all'introduzione a partire dal 2000 della buprenorfina e ad una progressiva diminuzione dell'utilizzo dei trattamenti unicamente psico-sociali e degli inserimenti in comunità. Dopo il 2001 la proporzione di utenti in trattamento farmacologico si è stabilizzata pur con alcune differenze al suo interno: l'utilizzo della buprenorfina a medio e lungo termine è aumentato, mentre è diminuito quello del metadone a breve termine e del naltrexone e della clonidina (pag. 16). La proporzione dei soggetti in trattamento solo psico-sociale, stabile fino al 2003, mostra nel 2004 una diminuzione. Quella dei soggetti inseriti nelle strutture riabilitative si è stabilizzata.

L'andamento fino al 2001, ultimo anno per il quale sono stati pubblicati i dati italiani relativi ai modelli semestrali, rispecchia quello nazionale. I servizi piemontesi, partendo da una situazione di minore utilizzo, rispetto ai dati nazionali, dei trattamenti farmacologici, si sono progressivamente avvicinati ai valori dei servizi italiani considerati nel loro complesso.

Andamento temporale dei trattamenti

Andamento temporale della distribuzione dei trattamenti per utenti tossicodipendenti in Piemonte. 1999-2004.

Schede ANN03. Numero soggetti trattati nell'anno.

Schede SEM01 15 giugno. Numero soggetti trattati nel mese.

L'ASL 02 ha inviato solo i dati annuali relativi alla buprenorfina e alle strutture riabilitative.

ANN03

Tipologia di trattamento	1999		2000*		2001		2002		2003		2004	
	n	%	n	%	n	%	n	%	n	%	n	%
psico - sociale	4766	33,8	5042	35,1	4980	34,0	5076	34,9	5180	37,0	4898	35,1
metadone breve	2036	14,5	2908	20,2	2652	18,1	1615	11,1	1501	10,7	1328	9,5
metadone medio	1844	13,1	2155	15,0	2097	14,3	1779	12,2	1637	11,7	1591	11,4
metadone lungo	3680	26,1	4387	30,5	4495	30,7	4609	31,7	4808	34,4	4656	33,4
naltrexone	520	3,7	391	2,7	265	1,8	195	1,3	152	1,1	90	0,6
clonidina	320	2,3	258	1,8	215	1,5	73	0,5	71	0,5	39	0,3
altri farmaci	636	4,5	551	3,8	476	3,3	439	3,0	523	3,7	558	4,0
buprenorfina breve	--	--	--	--	102	0,7	507	3,5	482	3,4	446	3,2
buprenorfina medio	--	--	385	2,7	287	2,0	369	2,5	395	2,8	341	2,4
buprenorfina lungo	--	--	--	--	407	2,8	698	4,8	972	6,9	1141	8,2
strutture riabilitative	2018	14,3	2080	14,5	1935	13,2	1991	13,7	2076	14,8	1893	13,6
totale pz. in carico	14081	--	14361	--	14637	--	14561	--	13992	--	13947	--

* per l'anno 2000 il dato sulla buprenorfina è pervenuto aggregato

SEM01

Tipologia di trattamento	1999		2000		2001		2002		2003		2004	
	n	%	n	%	n	%	n	%	n	%	n	%
psico - sociale	3842	35,4	3526	32,6	3148	29,3	3046	28,4	3139	29,4	2836	27,3
metadone breve	736	6,8	659	6,1	685	6,4	558	5,2	429	4,0	333	3,2
metadone medio	1078	9,9	1249	11,6	1033	9,6	765	7,1	823	7,7	761	7,3
metadone lungo	2965	27,3	3358	31,1	3789	35,3	4130	38,5	3883	36,3	3919	37,7
naltrexone	307	2,8	241	2,2	134	1,2	101	0,9	71	0,7	58	0,6
clonidina	106	1,0	42	0,4	18	0,2	8	0,1	3	0,0	8	0,1
altri farmaci	362	3,3	246	2,3	203	1,9	166	1,5	169	1,6	181	1,7
buprenorfina breve	--	--	--	--	67	0,6	78	0,7	81	0,8	80	0,8
buprenorfina medio	--	--	--	--	187	1,7	254	2,4	195	1,8	143	1,4
buprenorfina lungo	--	--	--	--	225	2,1	403	3,8	705	6,6	896	8,6
strutture riabilitative	1462	13,5	1486	13,8	1253	11,7	1210	11,3	1191	11,1	1167	11,2
totale pz. in carico	10858	100	10807	100	10742	100	10719	100	10689	100	10382	100

Il confronto tra il dato annuale e quello mensile mette in luce alcune differenze. Alcune tipologie di trattamento (solo psico-sociale, metadone e buprenorfina a breve e medio termine, altri farmaci, clonidina, strutture riabilitative) mostrano, nel dato annuale, percentuali superiori a quelle nel dato mensile. Altre (metadone e buprenorfina a lungo termine) percentuali simili. Quanto più i trattamenti sono brevi, tanto più sono sovra-rappresentati nella descrizione annuale, rispetto a quella semestrale che è teoricamente puntuale.

Test sierologico HIV, HBV, HCV

Distribuzione utenti tossicodipendenti per effettuazione test, stato sierologico e vaccinale, tipologia utente e sesso. Piemonte 2004.

Schede ANN04-ANN06. Numero soggetti trattati nell'anno.

tipologia utente	sesso	HIV				HBV				HCV				totale utenti n		
		positivo		testato		positivo		testato		vaccinato		positivo			testato	
		n	%	n	%	n	%	n	%	n	%	n	%		n	%
nuovi	M	33	1,9	755	44,1	124	7,2	720	42,0	186	10,9	292	17,0	765	44,7	1713
	F	18	5,6	146	45,5	29	9,0	151	47,0	48	15,0	57	17,8	145	45,2	321
in carico	M	552	5,6	4751	47,8	2202	22,2	5299	53,3	1456	14,6	4495	45,2	5756	57,9	9940
	F	216	10,9	1004	50,9	402	20,4	1034	52,4	311	15,8	838	42,5	1111	56,3	1973
totale	M	585	5,0	5506	47,2	2326	20,0	6019	51,7	1642	14,1	4787	41,1	6521	56,0	11653
	F	234	10,2	1150	50,1	431	18,8	1185	51,7	359	15,6	895	39,0	1256	54,8	2294
totale M + F		819	5,9	6656	47,7	2757	19,8	7204	51,7	2001	14,3	5682	40,7	7777	55,8	13947

In Piemonte nel 2004 il 6% dei soggetti trattati era positivo al test anti-HIV, il 34% era positivo ai test anti-HBV o vaccinato contro l'infezione da HBV e il 41% era positivo al test anti-HCV. Questi dati rappresentano una sottostima dei soggetti infetti. Infatti solo il 48% dei soggetti è stato testato per HIV, il 52% per HBV e il 56% per HCV. Queste proporzioni sono ancora più basse per i soggetti nuovi per il servizio. La situazione è molto differenziata tra i servizi e in relazione diretta con la prevalenza di testati: si va, per la positività all'anti-HIV, dallo 0% con il 6% di soggetti testati al 43% con il 98% di soggetti testati; per la positività ai test anti-HBV dallo 0,2% con il 5% di soggetti testati al 53% con il 100% di soggetti testati; per la positività ai test anti-HCV dal 2% con il 3% di soggetti testati al 79% con il 98% di soggetti testati (pag. 28).

Distribuzione utenti tossicodipendenti per effettuazione test infezione HIV, stato sierologico, e ASL. Piemonte 2004.

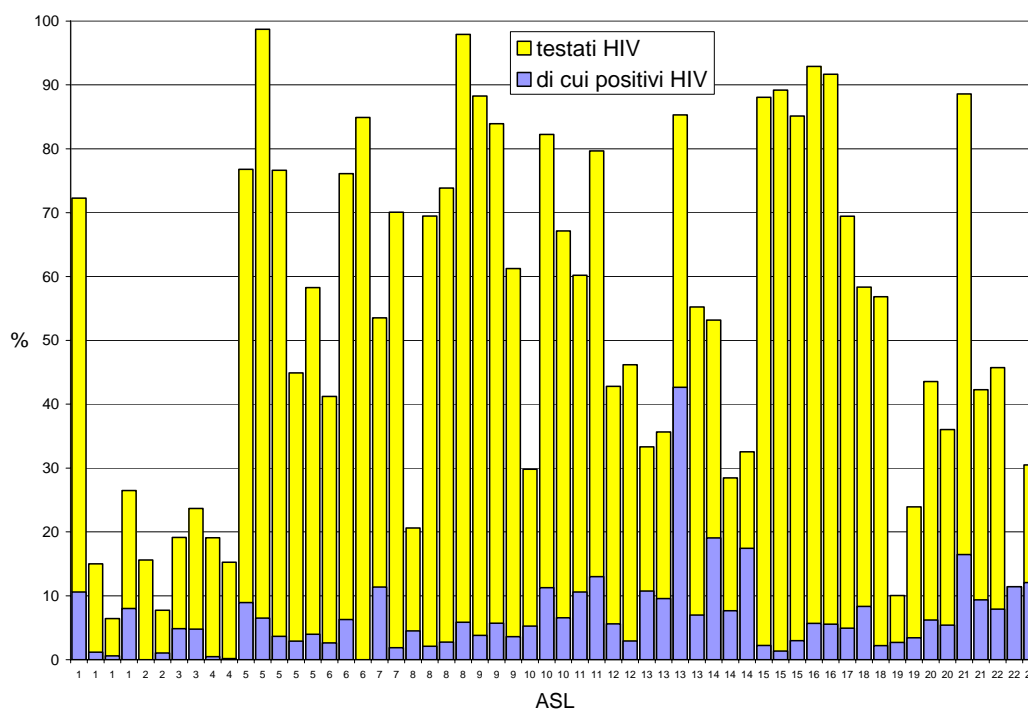

Distribuzione utenti tossicodipendenti per effettuazione test infezione HBV, stato sierologico, vaccinale e ASL. Piemonte 2004.

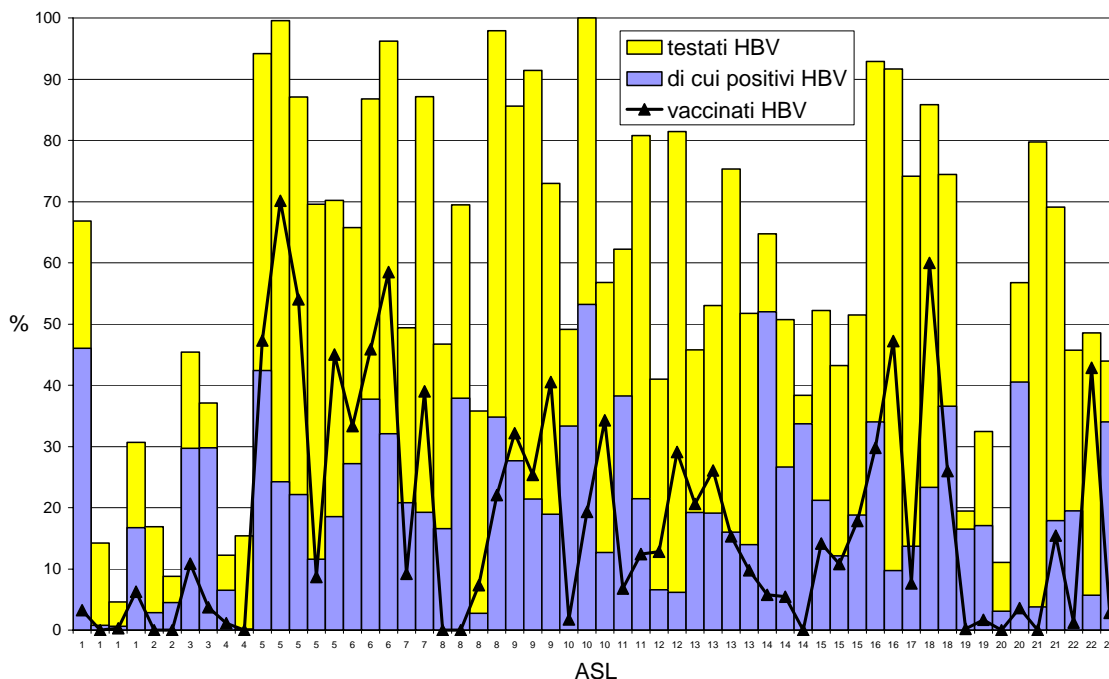

Distribuzione utenti tossicodipendenti per effettuazione test infezione HCV, stato sierologico, e ASL. Piemonte 2004.

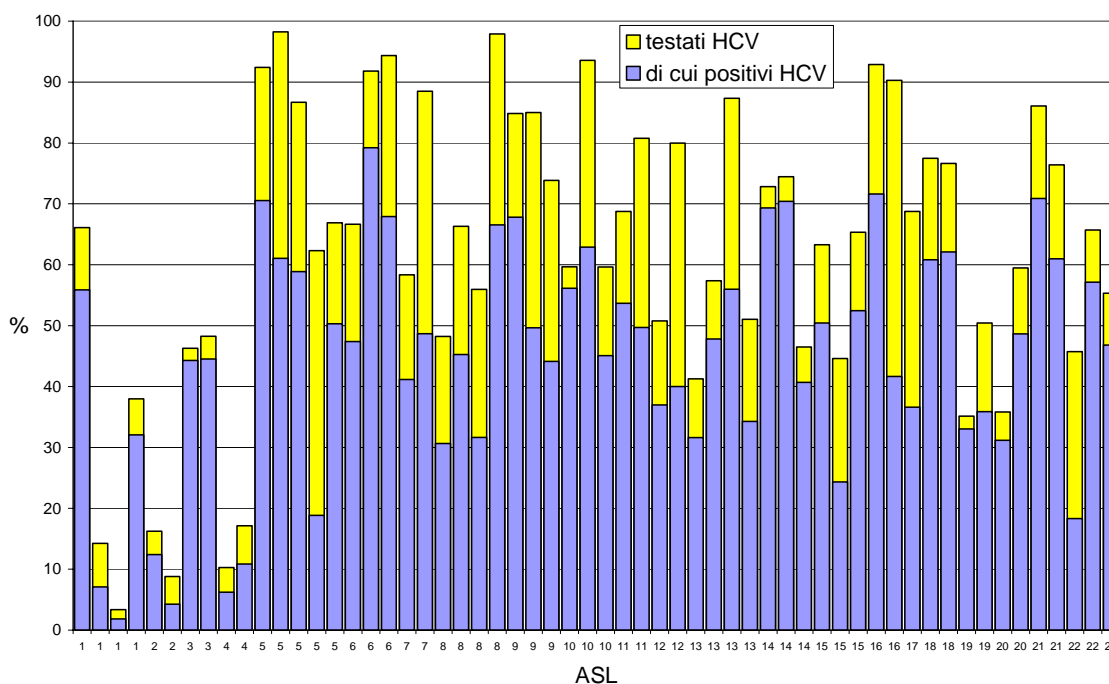

Distribuzione utenti tossicodipendenti per SerT. ASL 1-10.

Piemonte 2004. Scheda ANN01. Numero soggetti trattati nell'anno.

Nota: per l'ASL 2 non è stato possibile calcolare i tassi poiché non sono stati trasmessi i dati disaggregati per fasce di età. L'ASL 5 segnala inoltre 28 casi trattati per gioco d'azzardo patologico e 61 per dipendenza da tabacco per Collegno e 26 casi per disturbi alimentari e 105 per dipendenza da tabacco per Rivoli.

ASL	SerT	nuovi utenti			utenti già in carico				totale utenti			
		maschi	femmine	totale	maschi	femmine	totale	%	maschi	femmine	totale	tassi st.
1	<i>Totale</i>	127	28	155	982	248	1230	88,8	1109	276	1385	977,63
	VIA PASSALACQUA	47	9	56	365	98	463	89,2	412	107	519	1119,06
	VIA LOMBROSO	31	7	38	169	46	215	85,0	200	53	253	797,93
	VIA MONTEVIDEO	26	4	30	232	64	296	90,8	258	68	326	778,48
	VIA FARINELLI	23	8	31	216	40	256	89,2	239	48	287	1320,89
2	<i>Totale</i>	47	7	54	523	112	635	92,2	570	119	689	--
	VIA NOMIS DI COSSILLA	13	2	15	254	45	299	95,2	267	47	314	--
	VIA MONTE ORTIGARA	34	5	39	269	67	336	89,6	303	72	375	--
3	<i>Totale</i>	61	11	72	885	145	1030	93,5	946	156	1102	927,11
	VIA PACCHIOTTI	26	5	31	266	53	319	91,1	292	58	350	667,91
	CORSO LOMBARDIA	35	6	41	619	92	711	94,5	654	98	752	1136,80
4	<i>Totale</i>	64	18	82	878	177	1055	92,8	942	195	1137	1092,23
	VIA GHEDINI	36	10	46	484	82	566	92,5	520	92	612	1093,79
	CORSO VERCELLI	28	8	36	394	95	489	93,1	422	103	525	1094,02
5	<i>Totale</i>	84	20	104	698	121	819	88,7	782	141	923	446,49
	COLLEGNO	14	4	18	176	30	206	92,0	190	34	224	448,85
	RIVOLI	21	1	22	175	34	209	90,5	196	35	231	522,86
	ORBASSANO	26	3	29	199	20	219	88,3	225	23	248	481,30
	GIAVENO	8	6	14	44	11	55	79,7	52	17	69	478,06
	AVIGLIANA	15	6	21	104	26	130	86,1	119	32	151	321,62
6	<i>Totale</i>	35	5	40	246	40	286	87,7	281	45	326	330,22
	VENARIA	18	2	20	82	12	94	82,5	100	14	114	319,30
	CIRIÈ	7	2	9	129	21	150	94,3	136	23	159	321,96
	LANZO	10	1	11	35	7	42	79,2	45	8	53	392,39
7	<i>Totale</i>	69	15	84	594	109	703	89,3	663	124	787	740,20
	SETTIMO	33	7	40	321	52	373	90,3	354	59	413	752,69
	CHIVASSO	36	8	44	273	57	330	88,2	309	65	374	731,37
8	<i>Totale</i>	84	9	93	620	89	709	88,4	704	98	802	491,50
	CHIERI	20	2	22	152	25	177	88,9	172	27	199	384,22
	CARMAGNOLA	16	1	17	69	9	78	82,1	85	10	95	364,08
	MONCALIERI	25	2	27	164	27	191	87,6	189	29	218	536,05
	NICHELINO	23	4	27	235	28	263	90,7	258	32	290	656,43
9	<i>Totale</i>	46	13	59	512	84	596	91,0	558	97	655	672,19
	RIVAROLO	20	3	23	215	26	241	91,3	235	29	264	646,23
	IVREA	13	7	20	219	41	260	92,9	232	48	280	740,11
	CALUSO	13	3	16	78	17	95	85,6	91	20	111	587,80
10	<i>Totale</i>	23	4	27	256	49	305	91,9	279	53	332	486,29
	VILLAR P.	8	1	9	41	7	48	84,2	49	8	57	556,67
	TORRE P.	4	1	5	46	11	57	91,9	50	12	62	543,16
	PINEROLO	11	2	13	169	31	200	93,9	180	33	213	457,46
TOTALE PIEMONTE		1713	321	2034	9940	1973	11913	85,4	11653	2294	13947	570,07

Distribuzione utenti tossicodipendenti per SerT. ASL 11-22.

Piemonte 2004. scheda ANN01. Numero soggetti trattati nell'anno.

Nota: l'ASL 11 ha trasmesso i dati aggregati per le sedi di Borgosesia e Gattinara e non ha trasmesso i dati di Santhià. L'ASL 17 ha trasmesso i dati aggregati.

ASL	SerT	nuovi utenti			utenti già in carico				totale utenti			
		maschi	femmine	totale	maschi	femmine	totale	%	maschi	femmine	totale	tassi st.
11	<i>Totale</i>	90	24	114	352	108	460	80,1	442	132	574	764,81
	VERCELLI	57	20	77	228	92	320	80,6	285	112	397	1101,89
	SANTHIÀ	--	--	--	--	--	--	--	--	--	--	--
	BORGOSIESIA GATTINARA	33	4	37	124	16	140	79,1	157	20	177	453,02
12	<i>Totale</i>	129	40	169	492	114	606	78,2	621	154	775	816,57
	BIELLA	91	9	100	332	68	400	80,0	423	77	500	794,41
	COSSATO	38	31	69	160	46	206	74,9	198	77	275	857,86
13	<i>Totale</i>	204	22	226	442	94	536	70,3	646	116	762	421,53
	NOVARA	117	9	126	188	40	228	64,4	305	49	354	493,76
	TRECCATE	31	2	33	66	16	82	71,3	97	18	115	386,23
	ARONA	26	10	36	93	21	114	76,0	119	31	150	366,93
	BORGOMANERO	30	1	31	95	17	112	78,3	125	18	143	373,03
14	<i>Totale</i>	88	12	100	371	62	433	81,2	459	74	533	568,58
	VERBANIA	30	6	36	117	20	137	79,2	147	26	173	500,96
	DOMODOSSOLA	38	5	43	201	30	231	84,3	239	35	274	758,05
	GRAVELLONA	20	1	21	53	12	65	75,6	73	13	86	364,77
15	<i>Totale</i>	59	11	70	266	65	331	82,5	325	76	401	485,82
	CUNEO	35	5	40	143	43	186	82,3	178	48	226	601,16
	DRONERO	7	2	9	57	8	65	87,8	64	10	74	359,81
	BOVES	17	4	21	66	14	80	79,2	83	18	101	415,04
16	<i>Totale</i>	21	0	21	160	32	192	90,1	181	32	213	496,37
	MONDOVI	14	0	14	104	23	127	90,1	118	23	141	447,43
	CEVA	7	0	7	56	9	65	90,3	63	9	72	633,53
17	<i>Totale</i>	140	12	152	255	38	293	65,8	395	50	445	516,02
18	<i>Totale</i>	114	5	119	189	39	228	65,7	303	44	347	406,99
	BRA	18	3	21	82	17	99	82,5	100	20	120	365,08
	ALBA	96	2	98	107	22	129	56,8	203	24	227	432,39
19	<i>Totale</i>	44	10	54	452	89	541	90,9	496	99	595	575,57
	ASTI	26	9	35	366	77	443	92,7	392	86	478	635,36
	NIZZA M.	18	1	19	86	12	98	83,8	104	13	117	413,34
20	<i>Totale</i>	72	24	96	329	74	403	80,8	401	98	499	515,24
	ALESSANDRIA	53	17	70	264	54	318	82,0	317	71	388	593,95
	TORTONA	19	7	26	65	20	85	76,6	84	27	111	351,87
21	<i>Totale</i>	32	10	42	233	50	283	87,1	265	60	325	532,66
	VALENZA	4	2	6	66	7	73	92,4	70	9	79	505,66
	CASALE M.	28	8	36	167	43	210	85,4	195	51	246	543,63
22	<i>Totale</i>	80	21	101	205	34	239	70,3	285	55	340	486,59
	NOVI LIGURE	67	18	85	68	11	79	48,2	135	29	164	460,13
	OVADA	1	2	3	26	6	32	91,4	27	8	35	258,78
	ACQUI TERME	12	1	13	111	17	128	90,8	123	18	141	677,83
TOTALE PIEMONTE		1713	321	2034	9940	1973	11913	85,4	11653	2294	13947	570,07

Distribuzione utenti tossicodipendenti (nuovi) per età e per SerT.

Piemonte 2004. Scheda ANN01. Numero soggetti trattati nell'anno.

Nota: per i 54 utenti dell'ASL 2 non è stata inviata la composizione per età. L'ASL 11 ha trasmesso i dati aggregati per le sedi di Borgosesia e Gattinara e non ha trasmesso i dati di Santhià. L'ASL 17 ha trasmesso i dati aggregati.

ASL	Sert	maschi							femmine							totale
		0-14	15-19	20-24	25-29	30-34	35-39	40+	0-14	15-19	20-24	25-29	30-34	35-39	40+	
1	V. PASSALACQUA	0	0	3	12	9	9	14	0	0	1	2	2	2	2	56
	V. LOMBROSO	0	1	5	4	8	6	7	0	1	1	1	1	1	2	38
	V. MONTEVIDEO	1	0	4	5	10	6	0	0	0	1	1	2	0	0	30
	V. FARINELLI	0	7	6	5	1	1	3	0	2	0	4	0	1	1	31
2	V. NOMIS DI COSSILLA	--	--	--	--	--	--	--	--	--	--	--	--	--	--	15
	V.M. ORTIGARA	--	--	--	--	--	--	--	--	--	--	--	--	--	--	39
3	V. PACCHIOTTI	0	0	8	1	4	6	7	0	0	0	0	3	1	1	31
	CSO LOMBARDIA	0	1	6	5	4	9	10	0	0	0	1	1	2	2	41
4	V. GHEDINI	0	4	6	8	9	6	3	0	0	3	1	3	2	1	46
	CSO VERCELLI	0	2	6	6	5	2	7	0	0	3	2	1	2	0	36
5	COLLEGNO	0	0	1	3	5	3	2	0	0	0	1	3	0	0	18
	RIVOLI	0	2	6	5	2	4	2	0	0	1	0	0	0	0	22
	ORBASSANO	0	2	4	9	7	3	1	0	0	0	1	1	1	0	29
	GIAVENO	0	1	2	2	0	0	3	0	2	3	1	0	0	0	14
	AVIGLIANA	0	1	4	3	3	2	2	0	2	1	2	0	0	1	21
6	VENARIA	0	1	5	5	3	4	0	0	1	0	1	0	0	0	20
	CIRIÉ	0	0	0	1	3	2	1	0	0	0	0	1	1	0	9
	LANZO	0	1	3	0	3	1	2	0	0	1	0	0	0	0	11
7	SETTIMO T.SE	0	1	7	10	10	4	1	0	2	0	2	0	2	1	40
	CHIVASSO	0	3	9	13	8	0	3	0	1	3	1	0	2	1	44
8	CHIERI	0	1	11	2	1	3	2	0	1	1	0	0	0	0	22
	CARMAGNOLA	0	0	3	4	5	1	3	0	0	1	0	0	0	0	17
	MONCALIERI	0	3	6	5	7	0	4	0	0	0	1	0	1	0	27
	NICHELINO	0	1	5	4	6	3	4	0	0	2	1	1	0	0	27
9	RIVAROLO	0	0	9	8	1	1	1	0	1	1	0	1	0	0	23
	IVREA	0	0	2	4	2	5	0	0	1	2	1	1	0	2	20
	CALUSO	0	1	3	3	2	1	3	0	1	1	0	1	0	0	16
10	VILLARPEROSA	0	0	0	4	3	1	0	0	0	0	0	0	1	0	9
	TORRE PELLICE	0	1	0	2	0	0	1	0	0	0	1	0	0	0	5
	PINEROLO	0	0	4	3	1	1	2	0	0	1	0	1	0	0	13
11	VERCELLI	0	0	15	12	22	5	3	0	2	10	7	0	1	0	77
	SANTHIA	--	--	--	--	--	--	--	--	--	--	--	--	--	--	--
	BORGOSIESA GATTINARA	0	6	11	5	5	4	2	0	1	3	0	0	0	0	37
12	BIELLA	0	5	17	20	14	21	14	0	1	2	1	2	2	1	100
	COSSATO	0	2	7	4	1	4	20	0	2	2	2	4	2	19	69
13	NOVARA	1	9	25	30	22	22	8	0	1	2	0	3	3	0	126
	TRECCATE	0	2	11	9	6	3	0	0	0	0	1	0	0	1	33
	ARONA	0	2	6	8	6	3	1	0	1	2	2	3	1	1	36
	BORGOMANERO	0	1	10	7	6	3	3	0	0	1	0	0	0	0	31
14	VERBANIA	0	2	3	6	12	2	5	0	0	3	1	0	2	0	36
	DOMODOSSOLA	0	9	14	9	3	2	1	0	2	2	0	0	1	0	43
	GRAVELLONA	0	0	7	5	1	5	2	0	0	0	1	0	0	0	21
15	CUNEO	0	3	9	10	5	3	5	0	0	1	1	0	0	3	40
	DRONERO	0	1	0	1	2	1	2	0	1	0	0	1	0	0	9
	BOVES	0	2	7	1	4	1	2	0	0	2	0	1	1	0	21
16	MONDOVI	0	0	2	3	1	4	4	0	0	0	0	0	0	0	14
	CEVA	0	0	4	2	0	1	0	0	0	0	0	0	0	0	7
17		0	4	8	33	31	34	30	0	0	0	1	1	4	6	152
18	BRA	0	0	5	5	2	3	3	0	1	1	0	0	0	1	21
	ALBA	0	0	9	21	34	19	13	0	0	2	0	0	0	0	98
19	ASTI	0	2	2	3	10	4	5	0	0	2	3	2	0	2	35
	NIZZA MONF.	0	3	6	6	1	1	1	0	0	0	0	0	1	0	19
20	ALESSANDRIA	0	5	5	11	7	13	12	0	0	5	8	2	2	0	70
	TORTONA	0	1	2	3	4	4	5	0	1	2	1	1	1	1	26
21	VALENZA	0	0	1	1	0	1	1	0	0	0	1	0	0	1	6
	CASALE MONF.	0	2	1	7	6	6	6	0	0	2	2	2	1	1	36
22	NOVI LIGURE	0	8	19	13	17	7	3	0	1	5	7	2	2	1	85
	OVADA	0	0	0	0	0	1	0	0	0	0	1	0	1	0	3
	ACQUI TERME	0	0	3	3	1	1	4	0	0	1	0	0	0	0	13
TOTALE PIEMONTE		2	103	337	374	345	262	243	0	29	77	65	47	44	52	2034

Distribuzione utenti tossicodipendenti (già in carico) per età e per SerT. Piemonte 2004. Scheda ANN01. Numero soggetti trattati nell'anno.

Nota: per i 635 utenti dell'ASL 2 non è stata inviata la composizione per età. L'ASL 11 ha trasmesso i dati aggregati per le sedi di Borgosesia e Gattinara e non ha trasmesso i dati di Santhià. L'ASL 17 ha trasmesso i dati aggregati.

ASL	Sert	maschi							femmine							totale
		0-14	15-19	20-24	25-29	30-34	35-39	40+	0-14	15-19	20-24	25-29	30-34	35-39	40+	
1	V. PASSALACQUA	0	0	8	40	78	105	134	0	2	6	12	26	28	24	463
	V. LOMBROSO	0	4	2	26	49	42	46	0	0	4	16	9	8	9	215
	V. MONTEVIDEO	0	3	0	26	54	61	88	0	0	4	18	12	19	11	296
	V. FARINELLI	0	3	7	16	44	73	73	0	0	0	6	10	13	11	256
2	V. NOMIS DI COSSILLA	--	--	--	--	--	--	--	--	--	--	--	--	--	--	299
	V.M. ORTIGARA	--	--	--	--	--	--	--	--	--	--	--	--	--	--	336
3	V.PACCHIOTTI	0	0	6	32	79	74	75	0	0	6	4	12	17	14	319
	CSO LOMBARDIA	0	0	11	43	148	204	213	0	0	5	12	22	29	24	711
4	V. GHEDINI	0	1	10	56	120	139	158	0	0	3	16	19	21	23	566
	CSO VERCELLI	0	1	9	53	77	111	143	0	0	7	14	21	20	33	489
5	COLLEGNO	0	0	6	31	48	56	35	0	0	6	7	7	6	4	206
	RIVOLI	0	1	13	27	40	41	53	0	1	3	3	10	9	8	209
	ORBASSANO	0	1	22	31	60	51	34	0	0	1	3	8	7	1	219
	GIAVENO	0	0	3	6	7	14	14	0	1	1	3	3	2	1	55
	AVIGLIANA	0	2	6	14	23	35	24	0	0	2	7	4	7	6	130
6	VENARIA	0	0	6	9	27	23	17	0	0	2	3	2	2	3	94
	CIRIÉ	0	0	9	25	32	32	31	0	0	3	5	3	5	5	150
	LANZO	0	1	1	10	7	7	9	0	0	2	3	0	1	1	42
7	SETTIMO T.SE	0	0	8	60	71	78	104	0	0	5	10	10	11	16	373
	CHIVASSO	0	7	64	69	82	45	6	0	3	24	10	15	3	2	330
8	CHIERI	0	2	18	42	45	31	14	0	0	4	11	5	4	1	177
	CARMAGNOLA	0	1	4	12	13	24	15	0	0	2	1	2	2	2	78
	MONCALIERI	0	1	21	28	45	38	31	0	0	0	11	12	4	0	191
	NICHELINO	0	0	9	52	67	54	53	0	0	0	11	6	5	6	263
9	RIVAROLO	0	0	49	90	44	23	9	0	0	6	6	8	4	2	241
	IVREA	0	7	40	60	65	29	18	0	5	8	10	11	5	2	260
	CALUSO	0	0	0	19	29	17	13	0	0	5	3	4	2	3	95
10	VILLARPEROSA	0	1	2	1	12	8	17	0	0	0	2	1	3	1	48
	TORRE PELLICE	0	0	3	11	13	9	10	0	0	3	2	3	1	2	57
	PINEROLO	0	0	10	30	37	45	47	0	1	1	2	9	8	10	200
11	VERCELLI	0	0	35	39	68	47	39	0	0	13	11	10	24	34	320
	SANTHIÀ	--	--	--	--	--	--	--	--	--	--	--	--	--	--	--
	BORGOSIESA GATTINARA	0	0	16	24	43	12	29	0	1	3	3	1	1	7	140
12	BIELLA	1	2	33	39	86	100	71	0	3	14	10	14	13	14	400
	COSSATO	0	6	27	31	29	41	26	0	4	10	10	10	8	4	206
13	NOVARA	0	2	23	21	43	38	61	0	1	6	6	12	8	7	228
	TRECATTE	0	4	11	7	13	17	14	0	0	1	1	6	2	6	82
	ARONA	0	1	5	13	19	25	30	0	1	0	3	8	4	5	114
	BORGOMANERO	0	3	12	17	21	22	20	0	2	4	2	4	3	2	112
14	VERBANIA	0	0	1	11	21	46	38	0	0	0	3	4	7	6	137
	DOMODOSSOLA	0	1	5	23	44	43	85	0	0	3	7	8	8	4	231
	GRAVELLONA	0	2	5	3	15	18	10	0	0	2	2	7	0	1	65
15	CUNEO	0	1	13	26	25	38	40	0	2	2	7	4	7	21	186
	DRONERO	0	0	9	18	13	9	8	0	0	2	2	0	3	1	65
	BOVES	0	3	7	12	11	14	19	0	1	1	3	2	3	4	80
16	MONDOVI	0	1	10	24	22	31	16	0	1	1	5	4	9	3	127
	CEVA	0	1	3	15	16	10	11	0	0	1	3	0	3	2	65
17		0	5	20	61	82	49	38	0	0	7	11	10	5	5	293
18	BRA	0	2	9	15	26	10	20	0	1	1	3	2	5	5	99
	ALBA	0	0	13	22	29	26	17	0	0	3	2	4	10	3	129
19	ASTI	0	2	18	67	119	93	67	0	1	7	15	24	15	15	443
	NIZZA MONF.	0	0	7	24	30	13	12	0	0	1	1	2	3	5	98
20	ALESSANDRIA	0	1	17	38	57	62	89	0	0	7	7	13	11	16	318
	TORTONA	0	0	2	4	21	11	27	0	0	1	4	4	3	8	85
21	VALENZA	0	0	2	8	13	19	24	0	0	1	3	2	0	1	73
	CASALE MONF.	0	0	10	20	51	36	50	0	0	2	5	15	11	10	210
22	NOVI LIGURE	0	0	4	19	19	13	13	0	0	0	2	2	5	2	79
	OVADA	0	0	2	6	4	10	4	0	0	1	1	2	0	2	32
	ACQUI TERME	0	0	4	13	17	38	39	0	0	2	2	3	7	3	128
TOTALE PIEMONTE		1	73	670	1539	2373	2360	2401	0	31	209	345	431	424	421	11913

Distribuzione utenti tossicodipendenti (totale) per età e per SerT.

Piemonte 2004. scheda ANN01. Numero soggetti trattati nell'anno.

Nota: per i 689 utenti dell'ASL 2 non è stata inviata la composizione per età. L'ASL 11 ha trasmesso i dati aggregati per le sedi di Borgosesia e Gattinara e non ha trasmesso i dati di Santhià. L'ASL 17 ha trasmesso i dati aggregati.

ASL	Sert	maschi							femmine							totale
		0-14	15-19	20-24	25-29	30-34	35-39	40+	0-14	15-19	20-24	25-29	30-34	35-39	40+	
1	V. PASSALACQUA	0	0	11	52	87	114	148	0	2	7	14	28	30	26	519
	V. LOMBROSO	0	5	7	30	57	48	53	0	1	5	17	10	9	11	253
	V. MONTEVIDEO	1	3	4	31	64	67	88	0	0	5	19	14	19	11	326
	V. FARINELLI	0	10	13	21	45	74	76	0	2	0	10	10	14	12	287
2	V. NOMIS DI COSSILLA	--	--	--	--	--	--	--	--	--	--	--	--	--	--	314
	V.M. ORTIGARA	--	--	--	--	--	--	--	--	--	--	--	--	--	--	375
3	V.PACCHIOTTI	0	0	14	33	83	80	82	0	0	6	4	15	18	15	350
	CSO LOMBARDIA	0	1	17	48	152	213	223	0	0	5	13	23	31	26	752
4	V. GHEDINI	0	5	16	64	129	145	161	0	0	6	17	22	23	24	612
	CSO VERCELLI	0	3	15	59	82	113	150	0	0	10	16	22	22	33	525
5	COLLEGNO	0	0	7	34	53	59	37	0	0	6	8	10	6	4	224
	RIVOLI	0	3	19	32	42	45	55	0	1	4	3	10	9	8	231
	ORBASSANO	0	3	26	40	67	54	35	0	0	1	4	9	8	1	248
	GIAVENO	0	1	5	8	7	14	17	0	3	4	4	3	2	1	69
	AVIGLIANA	0	3	10	17	26	37	26	0	2	3	9	4	7	7	151
6	VENARIA	0	1	11	14	30	27	17	0	1	2	4	2	2	3	114
	CIRIÈ	0	0	9	26	35	34	32	0	0	3	5	4	6	5	159
	LANZO	0	2	4	10	10	8	11	0	0	3	3	0	1	1	53
7	SETTIMO T.SE	0	1	15	70	81	82	105	0	2	5	12	10	13	17	413
	CHIVASSO	0	10	73	82	90	45	9	0	4	27	11	15	5	3	374
8	CHIERI	0	3	29	44	46	34	16	0	1	5	11	5	4	1	199
	CARMAGNOLA	0	1	7	16	18	25	18	0	0	3	1	2	2	2	95
	MONCALIERI	0	4	27	33	52	38	35	0	0	0	12	12	5	0	218
	NICHELINO	0	1	14	56	73	57	57	0	0	2	12	7	5	6	290
9	RIVAROLO	0	0	58	98	45	24	10	0	1	7	6	9	4	2	264
	IVREA	0	7	42	64	67	34	18	0	6	10	11	12	5	4	280
	CALUSO	0	1	3	22	31	18	16	0	1	6	3	5	2	3	111
10	VILLARPEROSA	0	1	2	5	15	9	17	0	0	0	2	1	4	1	57
	TORRE PELLICE	0	1	3	13	13	9	11	0	0	3	3	3	1	2	62
	PINEROLO	0	0	14	33	38	46	49	0	1	2	2	10	8	10	213
11	VERCELLI	0	0	50	51	90	52	42	0	2	23	18	10	25	34	397
	SANTHIÀ	--	--	--	--	--	--	--	--	--	--	--	--	--	--	--
	BORGOSIESIA GATTINARA	0	6	27	29	48	16	31	0	2	6	3	1	1	7	177
12	BIELLA	1	7	50	59	100	121	85	0	4	16	11	16	15	15	500
	COSSATO	0	8	34	35	30	45	46	0	6	12	12	14	10	23	275
13	NOVARA	1	11	48	51	65	60	69	0	2	8	6	15	11	7	354
	TRECCATE	0	6	22	16	19	20	14	0	0	1	2	6	2	7	115
	ARONA	0	3	11	21	25	28	31	0	2	2	5	11	5	6	150
	BORGOMANERO	0	4	22	24	27	25	23	0	2	5	2	4	3	2	143
14	VERBANIA	0	2	4	17	33	48	43	0	0	3	4	4	9	6	173
	DOMODOSSOLA	0	10	19	32	47	45	86	0	2	5	7	8	9	4	274
	GRAVELLONA	0	2	12	8	16	23	12	0	0	2	3	7	0	1	86
15	CUNEO	0	4	22	36	30	41	45	0	2	3	8	4	7	24	226
	DRONERO	0	1	9	19	15	10	10	0	1	2	2	1	3	1	74
	BOVES	0	5	14	13	15	15	21	0	1	3	3	3	4	4	101
16	MONDOVI	0	1	12	27	23	35	20	0	1	1	5	4	9	3	141
	CEVA	0	1	7	17	16	11	11	0	0	1	3	0	3	2	72
17		0	9	28	94	113	83	68	0	0	7	12	11	9	11	445
18	BRA	0	2	14	20	28	13	23	0	2	2	3	2	5	6	120
	ALBA	0	0	22	43	63	45	30	0	0	5	2	4	10	3	227
19	ASTI	0	4	20	70	129	97	72	0	1	9	18	26	15	17	478
	NIZZA MONF.	0	3	13	30	31	14	13	0	0	1	1	2	4	5	117
20	ALESSANDRIA	0	6	22	49	64	75	101	0	0	12	15	15	13	16	388
	TORTONA	0	1	4	7	25	15	32	0	1	3	5	5	4	9	111
21	VALENZA	0	0	3	9	13	20	25	0	0	1	4	2	0	2	79
	CASALE MONF.	0	2	11	27	57	42	56	0	0	4	7	17	12	11	246
22	NOVI LIGURE	0	8	23	32	36	20	16	0	1	5	9	4	7	3	164
	OVADA	0	0	2	6	4	11	4	0	0	1	2	2	1	2	35
	ACQUI TERME	0	0	7	16	18	39	43	0	0	3	2	3	7	3	141
	TOTALE PIEMONTE	3	176	1007	1913	2718	2622	2644	0	60	286	410	478	468	473	13947

Distribuzione utenti tossicodipendenti per sostanza primaria di abuso e per SerT. Piemonte 2004. Scheda ANN02. Numero soggetti trattati nell'anno.

Nota: mancano i 689 utenti dell'ASL 2 per i quali non è stata inviata l'informazione relativamente alla sostanza di abuso. L'ASL 11 ha trasmesso i dati aggregati per le sedi di Borgosesia e Gattinara e non ha trasmesso i dati di Santhià. L'ASL 17 ha trasmesso i dati aggregati.

ASL	SerT	Sostanza primaria di abuso																	totale utenti						
		Allucinogeni	Amfetamine	Ecstasy	Barbiturici	Benzodiazepine	Cannabinoidi			Cocaina			Crack	Eroina			Metadone	Morfina	Oppiacei	Inalanti	Altro				
							n	%	tasso grezzo 100.000 ab.	n	%	tasso grezzo 100.000 ab.		n	%	tasso grezzo 100.000 ab.					n	%	tasso grezzo 100.000 ab.	n	%
1	VIA PASSALACQUA	0	0	0	0	2	11	2,1	24,28	19	3,7	41,94	0	475	91,5	1048,45	0	0	0	0	12	2,3	26,49	519	1145,57
	VIA LOMBROSO	0	0	0	0	0	7	2,8	22,37	15	5,9	47,93	0	219	86,6	699,77	0	0	8	0	4	1,6	12,78	253	808,41
	VIA MONTEVIDEO	0	0	0	1	0	6	1,8	14,55	21	6,4	50,93	0	295	90,5	715,48	0	0	1	0	2	0,6	4,85	326	790,67
	VIA FARINELLI	0	1	1	0	0	10	3,5	46,05	27	9,4	124,34	0	238	82,9	1096,02	0	0	0	0	10	3,5	46,05	287	1321,67
2	VIA NOMIS DI COSSILLA	--	--	--	--	--	--	--	--	--	--	--	--	--	--	--	--	--	--	--	--	--	--	314	577,51
	VIA MONTE ORTIGARA	--	--	--	--	--	--	--	--	--	--	--	--	--	--	--	--	--	--	--	--	--	--	375	542,79
3	VIA PACCHIOTTI	0	1	0	0	0	5	1,4	9,71	20	5,7	38,86	0	324	92,6	629,51	0	0	0	0	0	0,0	0,00	350	680,02
	CORSO LOMBARDIA	1	7	0	0	0	3	0,4	4,52	8	1,1	12,05	0	728	96,8	1096,40	0	2	3	0	0	0,0	0,00	752	1132,55
4	VIA GHEDINI	0	0	0	0	0	8	1,3	14,23	29	4,7	51,58	0	570	93,1	1013,78	0	0	1	0	4	0,7	7,11	612	1088,48
	CORSO VERCELLI	0	1	0	0	1	14	2,7	29,64	14	2,7	29,64	0	490	93,3	1037,56	0	0	0	0	5	1,0	10,59	525	1111,68
5	COLLEGNO*	0	0	0	0	2	7	3,1	13,70	12	5,4	23,49	0	203	90,6	397,38	0	0	0	0	0	0,0	0,00	224	438,48
	RIVOLI **	0	0	0	0	0	4	1,7	8,79	7	3,0	15,38	0	219	94,8	481,20	0	0	1	0	0	0,0	0,00	231	507,57
	ORBASSANO	0	0	3	0	0	12	4,8	23,34	10	4,0	19,45	0	211	85,1	410,39	0	0	0	0	12	4,8	23,34	248	482,35
	GIAVENO	0	0	1	0	3	0	0,0	0,00	11	15,9	75,55	0	54	78,3	370,88	0	0	0	0	0	0,0	0,00	69	473,90
	AVIGLIANA	0	0	1	0	0	8	5,3	17,02	14	9,3	29,78	2	126	83,4	268,06	0	0	0	0	0	0,0	0,00	151	321,25
6	VENARIA	0	0	1	0	0	7	6,1	19,32	14	12,3	38,65	2	90	78,9	248,45	0	0	0	0	0	0,0	0,00	114	314,71
	CIRIÈ	0	0	0	0	0	0	0,0	0,00	5	3,1	10,06	0	151	95,0	303,95	0	0	3	0	0	0,0	0,00	159	320,05
	LANZO	0	0	0	0	0	2	3,8	14,62	5	9,4	36,56	0	45	84,9	329,04	0	0	1	0	0	0,0	0,00	53	387,54
7	SETTIMO	0	0	1	0	1	6	1,5	10,82	35	8,5	63,10	0	351	85,0	632,79	9	0	0	0	10	2,4	18,03	413	744,56
	CHIVASSO	4	2	10	0	0	14	3,7	26,83	83	22,2	159,03	0	240	64,2	459,86	0	0	21	0	0	0,0	0,00	374	716,61
8	CHIERI	0	0	0	0	0	20	10,1	38,20	34	17,1	64,94	0	145	72,9	276,95	0	0	0	0	0	0,0	0,00	199	380,09
	CARMAGNOLA	0	0	1	0	1	3	3,2	11,43	9	9,5	34,29	0	81	85,3	308,64	0	0	0	0	0	0,0	0,00	95	361,99
	MONCALIERI	0	0	0	0	0	14	6,4	33,97	7	3,2	16,98	0	196	89,9	475,54	0	0	0	0	1	0,5	2,43	218	528,92
	NICHELINO	2	0	3	0	0	9	3,1	20,52	23	7,9	52,43	0	250	86,2	569,87	0	0	0	0	3	1,0	6,84	290	661,04
9	RIVAROLO	0	0	0	0	0	8	3,0	19,26	2	0,8	4,82	0	254	96,2	611,55	0	0	0	0	0	0,0	0,00	264	635,62
	IVREA	0	0	2	2	2	2	0,7	5,17	10	3,6	25,83	0	261	93,2	674,12	0	0	0	0	1	0,4	2,58	280	723,20
	CALUSO	0	0	0	0	1	2	1,8	10,32	6	5,4	30,97	0	102	91,9	526,42	0	0	0	0	0	0,0	0,00	111	572,87
10	VILLAR P.	0	0	2	0	0	2	3,5	19,80	2	3,5	19,80	0	51	89,5	504,90	0	0	0	0	0	0,0	0,00	57	564,30
	TORRE P.	0	0	0	0	0	3	4,8	26,01	1	1,6	8,67	0	57	91,9	494,23	0	1	0	0	0	0,0	0,00	62	537,59
	PINEROLO	0	0	0	0	1	10	4,7	21,24	15	7,0	31,87	0	187	87,8	397,28	0	0	0	0	0	0,0	0,00	213	452,52
11	VERCELLI	0	0	7	0	20	30	7,6	82,65	29	7,3	79,89	0	289	72,8	796,19	0	0	0	0	22	5,5	60,61	397	1093,72
	SANTHIA	--	--	--	--	--	--	--	--	--	--	--	--	--	--	--	--	--	--	--	--	--	--	--	--
	BORGOSERIA GATTINARA	0	0	0	0	0	39	22,0	99,30	15	8,5	38,19	0	123	69,5	313,18	0	0	0	0	0	0,0	0,00	177	450,67
12	BIELLA	0	4	0	1	1	19	3,8	30,17	36	7,2	57,17	0	434	86,8	689,21	0	0	3	0	2	0,4	3,18	500	794,02
	COSSATO	0	0	0	0	9	14	5,1	43,81	13	4,7	40,68	0	184	66,9	575,77	1	0	0	0	54	19,6	168,98	275	860,53
13	NOVARA	1	0	1	0	1	55	15,5	76,99	53	15,0	74,19	0	240	67,8	335,96	0	0	1	0	2	0,6	2,80	354	495,54
	TRECATÈ	0	0	0	0	1	30	26,1	102,15	14	12,2	47,67	0	70	60,9	238,35	0	0	0	0	0	0,0	0,00	115	391,58
	ARONA	1	2	4	0	0	10	6,7	24,66	13	8,7	32,06	2	118	78,7	291,01	0	0	0	0	0	0,0	0,00	150	369,92
	BORGOMANERO	0	0	3	0	1	35	24,5	92,45	8	5,6	21,13	0	96	67,1	253,59	0	0	0	0	0	0,0	0,00	143	377,74
14	VERBANIA	1	0	0	0	0	10	5,8	29,68	11	6,4	32,65	0	151	87,3	448,23	0	0	0	0	0	0,0	0,00	173	513,54
	DOMODOSSOLA	0	0	0	0	1	50	18,2	137,81	13	4,7	35,83	0	210	76,6	578,78	0	0	0	0	0	0,0	0,00	274	755,17
	GRAVELLONA	0	0	1	0	0	28	32,6	120,33	17	19,8	73,06	0	37	43,0	159,01	2	0	0	0	1	1,2	4,30	86	369,59
15	CUNEO	0	0	2	0	2	13	5,8	34,36	8	3,5	21,15	0	187	82,7	494,30	0	0	0	0	14	6,2	37,01	226	597,39
	DRONERO	0	0	0	0	2	5	6,8	24,04	2	2,7	9,61	0	61	82,4	293,26	0	0	0	0	4	5,4	19,23	74	355,75
	BOVES	0	0	1	0	3	13	12,9	53,43	2	2,0	8,22	0	77	76,2	316,46	0	0	0	0	5	5,0	20,55	101	415,09
16	MONDOVI	0	0	0	0	0	6	4,3	18,86	10	7,1	31,44	0	124	87,9	389,80	0	0	0	0	1	0,7	3,14	141	443,24
	CEVA	0	0	0	0	1	3	4,2	26,06	11	15,3	95,56	0	57	79,2	495,18	0	0	0	0	0	0,0	0,00	72	625,49
17		0	0	8	0	5	41	9,2	47,11	29	6,5	33,32	0	335	75,3	384,95	0	0	0	2	25	5,6	28,73	445	511,35
18	BRA	0	0	1	0	0	9	7,5	27,41	5	4,2	15,23	0	102	85,0	310,68	0	0	0	0	3	2,5	9,14	120	365,51
	ALBA	0	0	0	0	2	4	1,8	7,67	15	6,6	28,77	0	203	89,4	389,31	1	1	0	0	1	0,4	1,92	227	435,33
19	ASTI	0	0	0	0	1	16	3,3	21,20	18	3,8	23,85	0	438	91,6	580,29	1	0	0	0	4	0,8	5,30	478	633,28
	NIZZA M.	0	2	0	0	0	13	11,1	45,33	4	3,4	13,95	1	96	82,1	334,75	1	0	0	0	0	0,0	0,00	117	407,98
20	ALESSANDRIA	0	0	0	0	1	9	2,3	13,79	18	4,6	27,58	0	358	92,3	548,57	0	1	1	0	0	0,0	0,00	388	594,54
	TORTONA	0	1	0	0	4	10	9,0	31,87	10	9,0	31,87	0	81	73,0	258,13	0	0	0	0	5	4,5	15,93	111	353,73
21	VALENZA	0	0	0	0	2	3	3,8	19,43	3	3,8	19,43	0	71	89,9	459,76	0	0	0	0	0	0,0	0,00	79	511,56
	CASALE M.	0	0	2	0	2	11	4,5	24,43	8	3,3	17,76	0	223	90,7	495,18	0	0	0	0	0	0,0	0,00	246	546,25
22	NOVI LIGURE	0	0	0	0	0	43	26,2	118,25	29	17,7	79,75	0	91	55,5	250,24	0	0	0	0	1	0,6	2,75	164	450,98

Distribuzione trattamenti per utenti tossicodipendenti per SerT.

Piemonte 2004. Scheda SEM01. 15 giugno. Numero soggetti trattati nel mese.

Nota: l'ASL 11 ha trasmesso i dati aggregati per le sedi di Borgosesia e Gattinara. L'ASL 17 ha trasmesso i dati aggregati.

ASL	SerT	psico - sociale		metadone breve		metadone medio		metadone lungo		naltrexone		clonidina		altri farmaci		bupre norfina breve		bupre norfina medio		bupre norfina lungo		strutture riabilitative		totale pz. in carico
		n	%	n	%	n	%	n	%	n	%	n	%	n	%	n	%	n	%	n	%	n	%	n
1	VIA PASSALACQUA	131	29,6	35	7,9	71	16,0	115	26,0	0	0,0	0	0,0	2	0,5	0	0,0	9	2,0	16	3,6	64	14,4	443
	VIA LOMBRIO	45	24,9	5	2,8	12	6,6	79	43,6	0	0,0	0	0,0	0	0,0	0	0,0	1	0,6	10	5,5	29	16,0	181
	VIA MONTEVIDEO	88	30,0	2	0,7	3	1,0	106	36,2	0	0,0	0	0,0	7	2,4	4	1,4	6	2,0	40	13,7	37	12,6	293
	VIA FARINELLI	44	21,5	2	1,0	17	8,3	79	38,5	1	0,5	1	0,5	13	6,3	2	1,0	4	2,0	4	2,0	38	18,5	205
2	VIA NOMIS DI COSSILLA	34	17,9	2	1,1	7	3,7	109	57,4	0	0,0	0	0,0	0	0,0	1	0,5	3	1,6	2	1,1	32	16,8	190
	VIA MONTE ORTIGARA	40	16,6	5	2,1	20	8,3	135	56,0	0	0,0	0	0,0	1	0,4	0	0,0	1	0,4	4	1,7	35	14,5	241
3	VIA PACCHIOTTI	48	16,6	16	5,5	34	11,8	123	42,6	2	0,7	0	0,0	0	0,0	2	0,7	5	1,7	20	6,9	39	13,5	289
	CORSO LOMBARDIA	198	28,9	47	6,9	35	5,1	277	40,5	0	0,0	0	0,0	0	0,0	27	3,9	2	0,3	49	7,2	49	7,2	684
4	VIA GHEDINI	56	13,1	14	3,3	55	12,9	201	47,2	0	0,0	0	0,0	0	0,0	2	0,5	0	0,0	18	4,2	80	18,8	426
	CORSO VERCELLI	44	14,3	15	4,9	62	20,1	103	33,4	0	0,0	0	0,0	0	0,0	1	0,3	7	2,3	31	10,1	45	14,6	308
5	COLLEGGNO	44	23,8	3	1,6	5	2,7	67	36,2	1	0,5	0	0,0	11	5,9	0	0,0	1	0,5	37	20,0	16	8,6	185
	RIVOLI	50	29,4	3	1,8	18	10,6	57	33,5	4	2,4	0	0,0	0	0,0	0	0,0	3	1,8	16	9,4	19	11,2	170
	ORBASSANO	70	31,8	2	0,9	11	5,0	51	23,2	2	0,9	0	0,0	0	0,0	0	0,0	4	1,8	54	24,5	26	11,8	220
	GIAVENO	7	14,6	0	0,0	0	0,0	14	29,2	1	2,1	0	0,0	0	0,0	0	0,0	0	0,0	23	47,9	3	6,3	48
	AVIGLIANA	23	19,3	2	1,7	11	9,2	42	35,3	1	0,8	0	0,0	0	0,0	0	0,0	1	0,8	26	21,8	13	10,9	119
6	VENARIA	33	37,9	1	1,1	7	8,0	22	25,3	2	2,3	0	0,0	5	5,7	1	1,1	1	1,1	7	8,0	8	9,2	87
	CIRIÈ	17	13,7	5	4,0	12	9,7	50	40,3	12	9,7	0	0,0	1	0,8	1	0,8	4	3,2	12	9,7	10	8,1	124
	LANZO	10	27,8	4	11,1	0	0,0	13	36,1	3	8,3	0	0,0	1	2,8	0	0,0	0	0,0	2	5,6	3	8,3	36
7	SETTIMO	118	32,2	12	3,3	30	8,2	136	37,1	3	0,8	0	0,0	12	3,3	2	0,5	7	1,9	2	0,5	45	12,3	367
	CHIVASSO	259	73,4	1	0,3	13	3,7	39	11,0	0	0,0	0	0,0	0	0,0	0	0,0	2	0,6	13	3,7	26	7,4	353
8	CHIERI	55	31,4	10	5,7	13	7,4	47	26,9	1	0,6	0	0,0	0	0,0	0	0,0	0	0,0	0	0,0	49	28,0	175
	CARMAGNOLA	14	17,3	7	8,6	3	3,7	19	23,5	5	6,2	0	0,0	24	29,6	0	0,0	0	0,0	0	0,0	9	11,1	81
	MONCALIERI	79	36,2	11	5,0	19	8,7	67	30,7	1	0,5	0	0,0	2	0,9	0	0,0	0	0,0	12	5,5	27	12,4	218
	NICHELINO	52	19,8	2	0,8	20	7,6	88	33,6	7	2,7	3	1,1	13	5,0	4	1,5	8	3,1	23	8,8	42	16,0	262
9	RIVAROLO	20	11,2	6	3,4	10	5,6	115	64,6	0	0,0	0	0,0	0	0,0	0	0,0	2	1,1	0	0,0	25	14,0	178
	IVREA	35	14,2	1	0,4	5	2,0	111	45,1	0	0,0	3	1,2	31	12,6	1	0,4	2	0,8	44	17,9	13	5,3	246
	CALUSO	34	34,7	2	2,0	8	8,2	32	32,7	0	0,0	0	0,0	0	0,0	0	0,0	1	1,0	18	18,4	3	3,1	98
10	VILLAR P.	15	51,7	2	6,9	0	0,0	3	10,3	0	0,0	0	0,0	0	0,0	1	3,4	2	6,9	2	6,9	4	13,8	29
	TORRE P.	10	18,9	2	3,8	3	5,7	25	47,2	0	0,0	0	0,0	3	5,7	0	0,0	3	5,7	3	5,7	4	7,5	53
	PINEROLO	50	29,4	9	5,3	21	12,4	60	35,3	0	0,0	0	0,0	0	0,0	0	0,0	0	0,0	14	8,2	16	9,4	170
11	VERCELLI	110	44,5	2	0,8	8	3,2	86	34,8	0	0,0	0	0,0	6	2,4	0	0,0	2	0,8	22	8,9	11	4,5	247
	SANTHIA	10	13,3	0	0,0	4	5,3	43	57,3	0	0,0	0	0,0	0	0,0	0	0,0	0	0,0	15	20,0	3	4,0	75
	BORGOSIESIA GATTINARA	43	45,7	1	1,1	0	0,0	35	37,2	0	0,0	0	0,0	0	0,0	0	0,0	1	1,1	2	2,1	12	12,8	94
12	BIELLA	109	29,9	4	1,1	13	3,6	172	47,1	0	0,0	0	0,0	4	1,1	2	0,5	6	1,6	19	5,2	36	9,9	365
	COSSATO	30	16,6	2	1,1	11	6,1	95	52,5	1	0,6	0	0,0	3	1,7	1	0,6	7	3,9	26	14,4	5	2,8	181
13	NOVARA	38	23,0	16	9,7	0	0,0	77	46,7	1	0,6	0	0,0	19	11,5	0	0,0	2	1,2	5	3,0	7	4,2	165
	TRECCATE	25	39,1	1	1,6	1	1,6	23	35,9	0	0,0	0	0,0	2	3,1	1	1,6	3	4,7	4	6,3	4	6,3	64
	ARONA	6	9,5	4	6,3	0	0,0	43	68,3	0	0,0	0	0,0	0	0,0	1	1,6	1	1,6	5	7,9	3	4,8	63
	BORGOMANERO	21	26,9	2	2,6	4	5,1	46	59,0	0	0,0	1	1,3	1	1,3	0	0,0	0	0,0	1	1,3	2	2,6	78
14	VERBANIA	17	13,7	0	0,0	6	4,8	73	58,9	1	0,8	0	0,0	0	0,0	0	0,0	0	0,0	15	12,1	12	9,7	124
	DOMODOSSOLA	61	29,0	4	1,9	4	1,9	95	45,2	0	0,0	0	0,0	0	0,0	2	1,0	1	0,5	16	7,6	27	12,9	210
	GRAVELLONA	21	36,8	0	0,0	0	0,0	26	45,6	0	0,0	0	0,0	0	0,0	1	1,8	0	0,0	6	10,5	3	5,3	57
15	CUNEO	34	21,3	4	2,5	12	7,5	67	41,9	0	0,0	0	0,0	0	0,0	2	1,3	2	1,3	12	7,5	27	16,9	160
	DRONERO	12	21,1	3	5,3	3	5,3	23	40,4	0	0,0	0	0,0	0	0,0	0	0,0	2	3,5	9	15,8	5	8,8	57
	BOVES	16	20,5	4	5,1	7	9,0	30	38,5	0	0,0	0	0,0	0	0,0	1	1,3	5	6,4	4	5,1	11	14,1	78
16	MONDOVI	53	47,3	0	0,0	5	4,5	36	32,1	0	0,0	0	0,0	0	0,0	1	0,9	1	0,9	5	4,5	11	9,8	112
	CEVA	35	53,0	1	1,5	2	3,0	18	27,3	0	0,0	0	0,0	0	0,0	0	0,0	0	0,0	3	4,5	7	10,6	66
17		168	51,4	11	3,4	20	6,1	89	27,2	1	0,3	0	0,0	10	3,1	0	0,0	1	0,3	2	0,6	25	7,6	327
18	BRA	32	37,2	1	1,2	6	7,0	36	41,9	0	0,0	0	0,0	0	0,0	0	0,0	0	0,0	0	0,0	11	12,8	86
	ALBA	50	35,5	7	5,0	7	5,0	44	31,2	4	2,8	0	0,0	3	2,1	0	0,0	0	0,0	0	0,0	26	18,4	141
19	ASTI	54	14,3	13	3,4	0	0,0	133	35,3	1	0,3	0	0,0	0	0,0	2	0,5	0	0,0	121	32,1	53	14,1	377
	NIZZA M.	24	29,6	2	2,5	0	0,0	38	46,9	0	0,0	0	0,0	0	0,0	1	1,2	0	0,0	5	6,2	11	13,6	81
20	ALESSANDRIA	47	24,1	16	8,2	100	51,3	0	0,0	0	0,0	0	0,0	0	0,0	10	5,1	10	5,1	0	0,0	12	6,2	195
	TORTONA	26	32,5	1	1,3	6	7,5	25	31,3	2	2,5	0	0,0	1	1,3	0	0,0	0	0,0	11	13,8	8	10,0	80
21	VALENZA	10	14,7	0	0,0	1	1,5	25	36,8	1	1,5	0	0,0	4	5,9	0	0,0	2	2,9	21	30,9	4	5,9	68
	CASALE M.	38	20,2	3	1,6	5	2,7	76	40,4	0	0,0	0	0,0	2	1,1	5</								

Distribuzione trattamenti per utenti tossicodipendenti per SerT.

Piemonte 2004. Scheda SEM01. 15 dicembre. Numero soggetti trattati nel mese.

Nota: l'ASL 11 ha trasmesso i dati aggregati per le sedi di Borgosesia e Gattinara e non ha trasmesso i dati di Santhià. L'ASL 17 ha trasmesso i dati aggregati.

ASL	SerT	psico - sociale		metadone breve		metadone medio		metadone lungo		naltrexone		clonidina		altri farmaci		bupre norfina breve		bupre norfina medio		bupre norfina lungo		strutture riabilitative		totale pz. in carico
		n	%	n	%	n	%	n	%	n	%	n	%	n	%	n	%	n	%	n	%	n	%	n
1	VIA PASSALACQUA	122	27,9	34	7,8	73	16,7	138	31,5	0	0,0	0	0,0	0	0,0	4	0,9	3	0,7	16	3,7	48	11,0	438
	VIA LOMBROSO	36	20,0	9	5,0	7	3,9	99	55,0	0	0,0	0	0,0	0	0,0	0	0,0	0	0,0	7	3,9	22	12,2	180
	VIA MONTEVIDEO	106	35,1	4	1,3	5	1,7	93	30,8	0	0,0	0	0,0	10	3,3	2	0,7	14	4,6	39	12,9	29	9,6	302
	VIA FARINELLI	51	27,1	4	2,1	9	4,8	71	37,8	0	0,0	0	0,0	23	12,2	1	0,5	3	1,6	7	3,7	19	10,1	188
2	VIA NOMIS DI COSSILLA	34	16,3	2	1,0	5	2,4	102	48,8	0	0,0	0	0,0	1	0,5	1	0,5	8	3,8	11	5,3	45	21,5	209
	VIA MONTE ORTIGARA	45	19,7	5	2,2	17	7,4	115	50,2	0	0,0	0	0,0	1	0,4	1	0,4	3	1,3	3	1,3	39	17,0	229
3	VIA PACCHIOTTI	48	17,5	14	5,1	31	11,3	128	46,7	3	1,1	0	0,0	0	0,0	3	1,1	4	1,5	17	6,2	26	9,5	274
	CORSO LOMBARDIA	248	34,3	41	5,7	32	4,4	269	37,2	1	0,1	0	0,0	0	0,0	33	4,6	13	1,8	40	5,5	46	6,4	723
4	VIA GHEDINI	41	9,6	23	5,4	122	28,5	142	33,2	1	0,2	0	0,0	0	0,0	27	6,3	0	0,0	0	0,0	72	16,8	428
	CORSO VERCELLI	65	19,8	26	7,9	69	21,0	66	20,1	0	0,0	0	0,0	0	0,0	1	0,3	5	1,5	36	11,0	60	18,3	328
5	COLLEGNO	33	17,5	3	1,6	1	0,5	81	42,9	3	1,6	0	0,0	16	8,5	3	1,6	1	0,5	35	18,5	13	6,9	189
	RIVOLI	56	32,9	1	0,6	7	4,1	56	32,9	0	0,0	0	0,0	2	1,2	6	3,5	24	14,1	18	10,6	170		
	ORBASSANO	69	30,0	4	1,7	6	2,6	56	24,3	3	1,3	0	0,0	0	0,0	4	1,7	3	1,3	58	25,2	27	11,7	230
	GIAVENO	9	17,0	0	0,0	0	0,0	15	28,3	1	1,9	0	0,0	1	1,9	3	5,7	0	0,0	19	35,8	5	9,4	53
	AVIGLIANA	13	11,1	4	3,4	10	8,5	50	42,7	3	2,6	0	0,0	0	0,0	0	0,0	2	1,7	27	23,1	8	6,8	117
6	VENARIA	41	41,4	2	2,0	12	12,1	19	19,2	2	2,0	0	0,0	6	6,1	0	0,0	4	4,0	8	8,1	5	5,1	99
	CIRIÈ	20	16,0	4	3,2	19	15,2	49	39,2	6	4,8	1	0,8	0	0,0	3	2,4	4	3,2	10	8,0	9	7,2	125
	LANZO	10	27,0	0	0,0	4	10,8	16	43,2	0	0,0	1	2,7	0	0,0	0	0,0	2	5,4	1	2,7	3	8,1	37
7	SETTIMO	123	30,2	15	3,7	36	8,8	148	36,4	2	0,5	1	0,2	31	7,6	0	0,0	6	1,5	3	0,7	42	10,3	407
	CHIVASSO	253	70,9	32	9,0	23	6,4	29	8,1	0	0,0	0	0,0	0	0,0	0	0,0	0	0,0	8	2,2	12	3,4	357
8	CHIERI	58	33,9	28	16,4	38	22,2	12	7,0	0	0,0	0	0,0	0	0,0	0	0,0	0	0,0	0	0,0	35	20,5	171
	CARMAGNOLA	19	24,4	7	9,0	3	3,8	19	24,4	3	3,8	1	1,3	16	20,5	0	0,0	0	0,0	0	0,0	10	12,8	78
	MONCALIERI	67	36,4	0	0,0	8	4,3	67	36,4	0	0,0	0	0,0	0	0,0	0	0,0	0	0,0	15	8,2	27	14,7	184
	NICHELINO	125	44,5	2	0,7	23	8,2	60	21,4	2	0,7	3	1,1	10	3,6	1	0,4	0	0,0	16	5,7	39	13,9	281
9	RIVAROLO	20	11,4	7	4,0	12	6,9	113	64,6	0	0,0	0	0,0	0	0,0	0	0,0	0	0,0	3	1,7	20	11,4	175
	IVREA	25	9,9	2	0,8	7	2,8	118	46,6	0	0,0	1	0,4	26	10,3	1	0,4	3	1,2	54	21,3	16	6,3	253
	CALUSO	31	32,6	0	0,0	5	5,3	36	37,9	0	0,0	0	0,0	0	0,0	2	2,1	2	2,1	15	15,8	4	4,2	95
10	VILLAR P.	12	31,6	0	0,0	1	2,6	17	44,7	0	0,0	0	0,0	0	0,0	2	5,3	0	0,0	2	5,3	4	10,5	38
	TORRE P.	4	7,8	3	5,9	2	3,9	25	49,0	0	0,0	0	0,0	6	11,8	0	0,0	3	5,9	3	5,9	5	9,8	51
	PINEROLO	41	23,2	0	0,0	4	2,3	101	57,1	0	0,0	0	0,0	1	0,6	0	0,0	3	1,7	8	4,5	19	10,7	177
11	VERCELLI	186	60,2	1	0,3	0	0,0	73	23,6	0	0,0	0	0,0	15	4,9	0	0,0	2	0,6	25	8,1	7	2,3	309
	SANTHIA BORGOSESIA GATTINARA	--	--	--	--	--	--	--	--	--	--	--	--	--	--	--	--	--	--	--	--	--	--	--
12	BIELLA	81	22,7	2	0,6	22	6,2	166	46,5	0	0,0	0	0,0	21	5,9	0	0,0	4	1,1	23	6,4	38	10,6	357
	COSSATO	20	11,0	6	3,3	11	6,0	97	53,3	2	1,1	0	0,0	15	8,2	0	0,0	3	1,6	24	13,2	4	2,2	182
13	NOVARA	51	28,8	1	0,6	4	2,3	87	49,2	1	0,6	0	0,0	7	4,0	1	0,6	3	1,7	5	2,8	17	9,6	177
	TRECCATE	27	42,9	1	1,6	2	3,2	17	27,0	1	1,6	0	0,0	3	4,8	0	0,0	3	4,8	7	11,1	2	3,2	63
	ARONA	13	13,8	7	7,4	3	3,2	51	54,3	1	1,1	0	0,0	6	6,4	2	2,1	2	2,1	6	6,4	3	3,2	94
	BORGOMANERO	27	32,9	0	0,0	6	7,3	44	53,7	0	0,0	0	0,0	2	2,4	0	0,0	0	0,0	0	0,0	3	3,7	82
14	VERBANIA	22	16,9	0	0,0	3	2,3	78	60,0	0	0,0	0	0,0	0	0,0	0	0,0	0	0,0	18	13,8	9	6,9	130
	DOMODOSSOLA	43	20,9	3	1,5	10	4,9	106	51,5	0	0,0	0	0,0	0	0,0	0	0,0	1	0,5	21	10,2	22	10,7	206
	GRAVELLONA	21	38,2	0	0,0	0	0,0	22	40,0	0	0,0	0	0,0	0	0,0	0	0,0	0	0,0	8	14,5	4	7,3	55
15	CUNEO	33	20,6	2	1,3	10	6,3	73	45,6	0	0,0	0	0,0	0	0,0	3	1,9	7	4,4	10	6,3	22	13,8	160
	DRONERO	9	16,7	1	1,9	4	7,4	24	44,4	0	0,0	0	0,0	0	0,0	0	0,0	1	1,9	8	14,8	7	13,0	54
	BOVES	22	28,6	1	1,3	3	3,9	36	46,8	0	0,0	0	0,0	0	0,0	1	1,3	0	0,0	3	3,9	11	14,3	77
16	MONDOVI	54	46,6	0	0,0	5	4,3	37	31,9	0	0,0	0	0,0	0	0,0	0	0,0	0	0,0	8	6,9	12	10,3	116
	CEVA	31	50,0	2	3,2	3	4,8	18	29,0	0	0,0	0	0,0	0	0,0	0	0,0	0	0,0	2	3,2	6	9,7	62
17		119	45,1	15	5,7	12	4,5	84	31,8	2	0,8	0	0,0	13	4,9	0	0,0	1	0,4	3	1,1	15	5,7	264
18	BRA	40	41,7	1	1,0	6	6,3	36	37,5	0	0,0	0	0,0	2	2,1	0	0,0	0	0,0	0	0,0	11	11,5	96
	ALBA	44	37,9	0	0,0	15	12,9	39	33,6	0	0,0	0	0,0	1	0,9	0	0,0	0	0,0	0	0,0	17	14,7	116
19	ASTI	68	18,0	7	1,9	0	0,0	136	36,1	1	0,3	0	0,0	1	0,3	2	0,5	0	0,0	128	34,0	34	9,0	377
	NIZZA M.	35	37,6	4	4,3	0	0,0	34	36,6	0	0,0	0	0,0	0	0,0	1	1,1	0	0,0	7	7,5	12	12,9	93
20	ALESSANDRIA	35	16,4	20	9,3	140	65,4	0	0,0	0	0,0	0	0,0	0	0,0	0	0,0	10	4,7	0	0,0	9	4,2	214
	TORTONA	33	47,8	0	0,0	0	0,0	15	21,7	2	2,9	0	0,0	4	5,8	0	0,0	0	0,0	8	11,6	7	10,1	69
21	VALENZA	11	16,2	2	2,9	7	10,3	23	33,8	1	1,5	0	0,0	2	2,9	0	0,0	1	1,5	16	23,5	5	7,4	68
	CASALE M.	43	20,6	9	4,3	11	5,3	84	40,2	2	1,0	0	0,0	2	1,0	5	2,4	2	1,0	44	21,1	7	3,3	209
22	NOVI LIGURE	0	0,0	1	1,4	13	18,6	16	22,9	0	0,0	0	0,0	0	0,0	2	2,9	9	12,9	24				

Distribuzione trattamenti per utenti tossicodipendenti per SerT.

Piemonte 2004. Scheda ANN03. Numero soggetti trattati nell'anno.

Nota: l'ASL 2 ha inviato solo i dati relativi alla buprenorfina e alle strutture riabilitative. L'ASL 11 ha trasmesso i dati aggregati per le sedi di Borgosesia e Gattinara e non ha trasmesso i dati di Santhià. L'ASL 17 ha trasmesso i dati aggregati.

ASL	SerT	psico - sociale		metadone breve		metadone medio		metadone lungo		naltrexone		clonidina		altri farmaci		bupre norfina breve		bupre norfina medio		bupre norfina lungo		strutture riabilitative		totale trattam enti		totale pz. in carico	
		n	%	n	%	n	%	n	%	n	%	n	%	n	%	n	%	n	%	n	%	n	%	n	%	n	%
1	VIA PASSALACQUA	132	25,4	40	7,7	73	14,1	145	27,9	0	0,0	0	0,0	2	0,4	7	1,3	13	2,5	20	3,9	93	17,9	525	519		
	VIA LOMBROSO	67	26,5	13	5,1	12	4,7	109	43,1	0	0,0	0	0,0	0	0,0	0	0,0	1	0,4	10	4,0	51	20,2	263	253		
	VIA MONTEVIDEO	136	41,7	11	3,4	8	2,5	113	34,7	0	0,0	0	0,0	21	6,4	13	4,0	14	4,3	40	12,3	52	16,0	408	326		
	VIA FARINELLI	76	26,5	13	4,5	27	9,4	89	31,0	1	0,3	1	0,3	36	12,5	2	0,7	4	1,4	9	3,1	50	17,4	308	287		
2	VIA NOMIS DI COSSILLA	--	--	--	--	--	--	--	--	--	--	--	--	--	--	9	2,9	13	4,1	14	4,5	71	22,6	107	314		
	VIA MONTE ORTIGARA	--	--	--	--	--	--	--	--	--	--	--	--	--	--	1	0,3	4	1,1	6	1,6	60	16,0	71	375		
3	VIA PACCHIOTTI	69	19,7	82	23,4	60	17,1	195	55,7	4	1,1	0	0,0	0	0,0	4	1,1	12	3,4	21	6,0	68	19,4	515	350		
	CORSO LOMBARDIA	410	54,5	566	75,3	307	40,8	491	65,3	1	0,1	0	0,0	0	0,0	268	35,6	18	2,4	78	10,4	89	11,8	2228	752		
4	VIA GHEDINI	117	19,1	27	4,4	87	14,2	209	34,2	1	0,2	0	0,0	1	0,2	8	1,3	14	2,3	24	3,9	126	20,6	614	612		
	CORSO VERCELLI	125	23,8	36	6,9	66	12,6	139	26,5	0	0,0	0	0,0	0	0,0	7	1,3	16	3,0	44	8,4	92	17,5	525	525		
5	COLLEGNO	68	30,4	7	3,1	5	2,2	102	45,5	3	1,3	0	0,0	53	23,7	4	1,8	2	0,9	39	17,4	24	10,7	307	224		
	RIVOLI	96	41,6	3	1,3	7	3,0	70	30,3	5	2,2	0	0,0	0	0,0	12	5,2	34	14,7	24	10,4	32	13,9	283	231		
	ORBASSANO	136	54,8	6	2,4	13	5,2	60	24,2	3	1,2	0	0,0	6	2,4	4	1,6	12	4,8	63	25,4	30	12,1	333	248		
	GIAVENO	14	20,3	1	1,4	0	0,0	18	26,1	1	1,4	0	0,0	1	1,4	3	4,3	0	0,0	23	33,3	8	11,6	69	69		
6	AVIGLIANA	35	23,2	5	3,3	11	7,3	50	33,1	4	2,6	0	0,0	0	0,0	0	0,0	2	1,3	27	17,9	18	11,9	152	151		
	VENARIA	42	36,8	6	5,3	25	21,9	27	23,7	3	2,6	3	2,6	26	22,8	6	5,3	6	5,3	8	7,0	15	13,2	167	114		
	CIRIÈ	33	20,8	5	3,1	21	13,2	63	39,6	15	9,4	1	0,6	1	0,6	2	1,3	3	1,9	14	8,8	17	10,7	175	159		
	LANZO	17	32,1	4	7,5	14	26,4	21	39,6	5	9,4	7	13,2	1	1,9	0	0,0	2	3,8	2	3,8	5	9,4	78	53		
7	SETTIMO	122	29,5	18	4,4	43	10,4	154	37,3	6	1,5	1	0,2	28	6,8	1	0,2	8	1,9	4	1,0	56	13,6	441	413		
	CHIVASSO	259	69,3	31	8,3	37	9,9	51	13,6	0	0,0	0	0,0	0	0,0	0	0,0	0	0,0	13	3,5	38	10,2	429	374		
8	CHIERI	64	32,2	32	16,1	40	20,1	49	24,6	1	0,5	0	0,0	0	0,0	0	0,0	0	0,0	0	0,0	52	26,1	238	199		
	CARMAGNOLA	65	68,4	20	21,1	10	10,5	25	26,3	5	5,3	3	3,2	48	50,5	0	0,0	0	0,0	0	0,0	18	18,9	194	95		
	MONCALIERI	81	37,2	21	9,6	19	8,7	69	31,7	1	0,5	0	0,0	2	0,9	0	0,0	3	1,4	23	10,6	46	21,1	265	218		
	NICHELINO	242	83,4	10	3,4	25	8,6	88	30,3	7	2,4	3	1,0	36	12,4	4	1,4	8	2,8	23	7,9	78	26,9	524	290		
9	RIVAROLO	80	30,3	3	1,1	48	18,2	136	51,5	0	0,0	0	0,0	0	0,0	0	0,0	0	0,0	3	1,1	42	15,9	312	264		
	IVREA	40	14,3	3	1,1	12	4,3	128	45,7	0	0,0	4	1,4	31	11,1	2	0,7	4	1,4	56	20,0	20	7,1	300	280		
	CALUSO	38	34,2	8	7,2	9	8,1	42	37,8	0	0,0	0	0,0	2	1,8	3	2,7	3	2,7	19	17,1	6	5,4	130	111		
10	VILLAR P.	22	38,6	2	3,5	3	5,3	18	31,6	0	0,0	0	0,0	0	0,0	2	3,5	3	5,3	3	5,3	4	7,0	57	57		
	TORRE P.	10	16,1	3	4,8	4	6,5	29	46,8	0	0,0	0	0,0	6	9,7	0	0,0	3	4,8	4	6,5	5	8,1	64	62		
	PINEROLO	52	24,4	0	0,0	6	2,8	120	56,3	0	0,0	0	0,0	1	0,5	0	0,0	3	1,4	10	4,7	22	10,3	214	213		
11	VERCELLI	264	66,5	13	3,3	9	2,3	107	27,0	0	0,0	0	0,0	4	1,0	2	0,5	3	0,8	29	7,3	37	9,3	468	397		
	SANTHIA	--	--	--	--	--	--	--	--	--	--	--	--	--	--	--	--	--	--	--	--	--	--	--	--		
	BORGOSIESIA GATTINARA	118	66,7	4	2,3	5	2,8	35	19,8	0	0,0	0	0,0	0	0,0	1	0,6	1	0,6	2	1,1	15	8,5	181	177		
12	BIELLA	144	28,8	3	0,6	25	5,0	178	35,6	1	0,2	0	0,0	53	10,6	2	0,4	6	1,2	30	6,0	71	14,2	513	500		
	COSSATO	32	11,6	12	4,4	43	15,6	125	45,5	2	0,7	0	0,0	15	5,5	2	0,7	7	2,5	34	12,4	10	3,6	282	275		
13	NOVARA	168	47,5	30	8,5	17	4,8	117	33,1	2	0,6	0	0,0	19	5,4	7	2,0	5	1,4	7	2,0	26	7,3	398	354		
	TRECATÈ	81	70,4	3	2,6	11	9,6	25	21,7	1	0,9	0	0,0	17	14,8	1	0,9	4	3,5	8	7,0	10	8,7	161	115		
	ARONA	48	32,0	10	6,7	3	2,0	65	43,3	1	0,7	0	0,0	10	6,7	2	1,3	6	4,0	8	5,3	7	4,7	160	150		
	BORGOMANERO	53	37,1	8	5,6	16	11,2	50	35,0	0	0,0	2	1,4	6	4,2	0	0,0	0	0,0	1	0,7	7	4,9	143	143		
14	VERBANIA	46	26,6	2	1,2	19	11,0	84	48,6	1	0,6	0	0,0	0	0,0	1	0,6	10	5,8	18	10,4	19	11,0	200	173		
	DOMODOSSOLA	101	36,9	22	8,0	32	11,7	119	43,4	0	0,0	0	0,0	5	1,8	25	9,1	8	2,9	22	8,0	46	16,8	380	274		
	GRAVELLONA	47	54,7	1	1,2	1	1,2	26	30,2	0	0,0	0	0,0	0	0,0	0	0,0	1	1,2	9	10,5	5	5,8	90	86		
15	CUNEO	54	23,9	24	10,6	23	10,2	92	40,7	2	0,9	0	0,0	0	0,0	5	2,2	10	4,4	16	7,1	35	15,5	261	226		
	DRONERO	18	24,3	9	12,2	8	10,8	27	36,5	1	1,4	0	0,0	0	0,0	0	0,0	2	2,7	10	13,5	9	12,2	84	74		
	BOVES	22	21,8	5	5,0	7	6,9	41	40,6	1	1,0	0	0,0	0	0,0	1	1,0	5	5,0	5	5,0	14	13,9	101	101		
16	MONDOVI	62	44,0	1	0,7	5	3,5	45	31,9	0	0,0	6	4,3	0	0,0	0	0,0	0	0,0	8	5,7	20	14,2	147	141		
	CEVA	39	54,2	1	1,4	2	2,8	24	33,3	0	0,0	0	0,0	0	0,0	0	0,0	0	0,0	3	4,2	9	12,5	78	72		
17		243	54,6	32	7,2	47	10,6	98	22,0	1	0,2	2	0,4	19	4,3	5	1,1	2	0,4	3	0,7	43	9,7	495	445		
18	BRA	57	47,5	2	1,7	8	6,7	37	30,8	0	0,0	0	0,0	2	1,7	0	0,0	0	0,0	0	0,0	0	0,0	14	11,7	120	120
	ALBA	136	59,9	28	12,3	51	22,5	51	22,5	4	1,8	0	0,0	11	4,8	0	0,0	0	0,0	0	0,0	0	0,0	33	14,5	314	227
19	ASTI	63	13,2	43	9,0	0	0,0	195	40,8	1	0,2	1	0,2	54	11,3	12	2,5	0	0,0	176	36,8	56	11,7	601	478		
	NIZZA M.	39	33,3	15	12,8	0	0,0	50	42,7	0	0,0	2	1,7	0	0,0	3	2,6	0	0,0	9	7,7	17	14,5	135	117		
20	ALESSANDRIA	98	25,3	57	14,7	150	38,7	0	0,0	0	0,0	0	0,0	0	0,0	0	0,0	48	12,4	0	0,0	35	9,0				

Distribuzione utenti tossicodipendenti per effettuazione test, stato sierologico e vaccinale e per SerT. Piemonte 2004.

Scheda ANN04-ANN06. Numero soggetti trattati nell'anno.

Nota: l'ASL 11 ha trasmesso i dati aggregati per le sedi di Borgosesia e Gattinara e non ha trasmesso i dati di Santhià. L'ASL 17 ha trasmesso i dati aggregati.

ASL	SerT	HIV				HBV				HCV				totale utenti n	
		positivo		testato		positivo		testato		vaccinato		positivo			testato
		n	%	n	%	n	%	n	%	n	%	n	%	n	%
1	VIA PASSALACQUA	55	10,6	375	72,3	239	46,1	347	66,9	17	3,3	290	55,9	343	66,1
	VIA LOMBROSO	3	1,2	38	15,0	2	0,8	36	14,2	0	0,0	18	7,1	36	14,2
	VIA MONTEVIDEO	2	0,6	21	6,4	2	0,6	15	4,6	1	0,3	6	1,8	11	3,4
	VIA FARINELLI	23	8,0	76	26,5	48	16,7	88	30,7	18	6,3	92	32,1	109	38,0
2	VIA NOMIS DI COSSILLA	0	0,0	49	15,6	9	2,9	53	16,9	0	0,0	39	12,4	51	16,2
	VIA MONTE ORTIGARA	4	1,1	29	7,7	17	4,5	33	8,8	0	0,0	16	4,3	33	8,8
3	VIA PACCHIOTTI	17	4,9	67	19,1	104	29,7	159	45,4	38	10,9	155	44,3	162	46,3
	CORSO LOMBARDIA	36	4,8	178	23,7	224	29,8	279	37,1	28	3,7	335	44,5	363	48,3
4	VIA GHEDINI	3	0,5	117	19,1	40	6,5	75	12,3	7	1,1	38	6,2	63	10,3
	CORSO VERCELLI	1	0,2	80	15,2	1	0,2	81	15,4	0	0,0	57	10,9	90	17,1
5	COLLEGNO	20	8,9	172	76,8	95	42,4	211	94,2	106	47,3	158	70,5	207	92,4
	RIVOLI	15	6,5	228	98,7	56	24,2	230	99,6	162	70,1	141	61,0	227	98,3
	ORBASSANO	9	3,6	190	76,6	55	22,2	216	87,1	134	54,0	146	58,9	215	86,7
	GIAVENO	2	2,9	31	44,9	8	11,6	48	69,6	6	8,7	13	18,8	43	62,3
	AVIGLIANA	6	4,0	88	58,3	28	18,5	106	70,2	68	45,0	76	50,3	101	66,9
6	VENARIA	3	2,6	47	41,2	31	27,2	75	65,8	38	33,3	54	47,4	76	66,7
	CIRIÈ	10	6,3	121	76,1	60	37,7	138	86,8	73	45,9	126	79,2	146	91,8
	LANZO	0	0,0	45	84,9	17	32,1	51	96,2	31	58,5	36	67,9	50	94,3
7	SETTIMO	47	11,4	221	53,5	86	20,8	204	49,4	38	9,2	170	41,2	241	58,4
	CHIVASSO	7	1,9	262	70,1	72	19,3	326	87,2	146	39,0	182	48,7	331	88,5
8	CHIERI	9	4,5	41	20,6	33	16,6	93	46,7	0	0,0	61	30,7	96	48,2
	CARMAGNOLA	2	2,1	66	69,5	36	37,9	66	69,5	0	0,0	43	45,3	63	66,3
	MONCALIERI	6	2,8	161	73,9	6	2,8	78	35,8	16	7,3	69	31,7	122	56,0
	NICHELINO	17	5,9	284	97,9	101	34,8	284	97,9	64	22,1	193	66,6	284	97,9
9	CUORGNE	10	3,8	233	88,3	73	27,7	226	85,6	85	32,2	179	67,8	224	84,8
	IVREA	16	5,7	235	83,9	60	21,4	256	91,4	71	25,4	139	49,6	238	85,0
	CALUSO	4	3,6	68	61,3	21	18,9	81	73,0	45	40,5	49	44,1	82	73,9
10	VILLAR P.	3	5,3	17	29,8	19	33,3	28	49,1	1	1,8	32	56,1	34	59,6
	TORRE P.	7	11,3	51	82,3	33	53,2	62	100,0	12	19,4	39	62,9	58	93,5
	PINEROLO	14	6,6	143	67,1	27	12,7	121	56,8	73	34,3	96	45,1	127	59,6
11	VERCELLI	42	10,6	239	60,2	152	38,3	247	62,2	27	6,8	213	53,7	273	68,8
	SANTHIA	--	--	--	--	--	--	--	--	--	--	--	--	--	--
	BORGOSIESA GATTINARA	23	13,0	141	79,7	38	21,5	143	80,8	22	12,4	88	49,7	143	80,8
12	BIELLA	28	5,6	214	42,8	33	6,6	205	41,0	64	12,8	185	37,0	254	50,8
	COSSATO	8	2,9	127	46,2	17	6,2	224	81,5	80	29,1	110	40,0	220	80,0
13	NOVARA	38	10,7	118	33,3	68	19,2	162	45,8	73	20,6	112	31,6	146	41,2
	TRECCATE	11	9,6	41	35,7	22	19,1	61	53,0	30	26,1	55	47,8	66	57,4
	ARONA	64	42,7	128	85,3	24	16,0	113	75,3	23	15,3	84	56,0	131	87,3
	BORGOMANERO	10	7,0	79	55,2	20	14,0	74	51,7	14	9,8	49	34,3	73	51,0
14	VERBANIA	33	19,1	92	53,2	90	52,0	112	64,7	10	5,8	120	69,4	126	72,8
	DOMODOSSOLA	21	7,7	78	28,5	73	26,6	139	50,7	15	5,5	193	70,4	204	74,5
	GRAVELLONA	15	17,4	28	32,6	29	33,7	33	38,4	0	0,0	35	40,7	40	46,5
15	CUNEO	5	2,2	199	88,1	48	21,2	118	52,2	32	14,2	114	50,4	143	63,3
	DRONERO	1	1,4	66	89,2	9	12,2	32	43,2	8	10,8	18	24,3	33	44,6
	BOVES	3	3,0	86	85,1	19	18,8	52	51,5	18	17,8	53	52,5	66	65,3
16	MONDOVI	8	5,7	131	92,9	48	34,0	131	92,9	42	29,8	101	71,6	131	92,9
	CEVA	4	5,6	66	91,7	7	9,7	66	91,7	34	47,2	30	41,7	65	90,3
17		22	4,9	309	69,4	61	13,7	330	74,2	34	7,6	163	36,6	306	68,8
18	BRA	10	8,3	70	58,3	28	23,3	103	85,8	72	60,0	73	60,8	93	77,5
	ALBA	5	2,2	129	56,8	83	36,6	169	74,4	59	26,0	141	62,1	174	76,7
19	ASTI	13	2,7	48	10,0	79	16,5	93	19,5	1	0,2	158	33,1	168	35,1
	NIZZA M.	4	3,4	28	23,9	20	17,1	38	32,5	2	1,7	42	35,9	59	50,4
20	ALESSANDRIA	24	6,2	169	43,6	12	3,1	43	11,1	0	0,0	121	31,2	139	35,8
	TORTONA	6	5,4	40	36,0	45	40,5	63	56,8	4	3,6	54	48,6	66	59,5
21	VALENZA	13	16,5	70	88,6	3	3,8	63	79,7	0	0,0	56	70,9	68	86,1
	CASALE M.	23	9,3	104	42,3	44	17,9	170	69,1	38	15,4	150	61,0	188	76,4
22	NOVI LIGURE	13	7,9	75	45,7	32	19,5	75	45,7	2	1,2	30	18,3	75	45,7
	OVADA	4	11,4	4	11,4	2	5,7	17	48,6	15	42,9	20	57,1	23	65,7
	ACQUI TERME	17	12,1	43	30,5	48	34,0	62	44,0	4	2,8	66	46,8	78	55,3
TOTALE PIEMONTE		819	5,9	6656	47,7	2757	19,8	7204	51,7	2001	14,3	5682	40,7	7777	55,8

DECESSI PER OVERDOSE

Andamento temporale

Numero decessi per overdose per anno di osservazione.

Piemonte 1980-2003.

Fonti: 1980-2001: ISTAT (ICD 9: 304.0, 304.2-304.9); 2002-2004: Ministero dell'Interno.

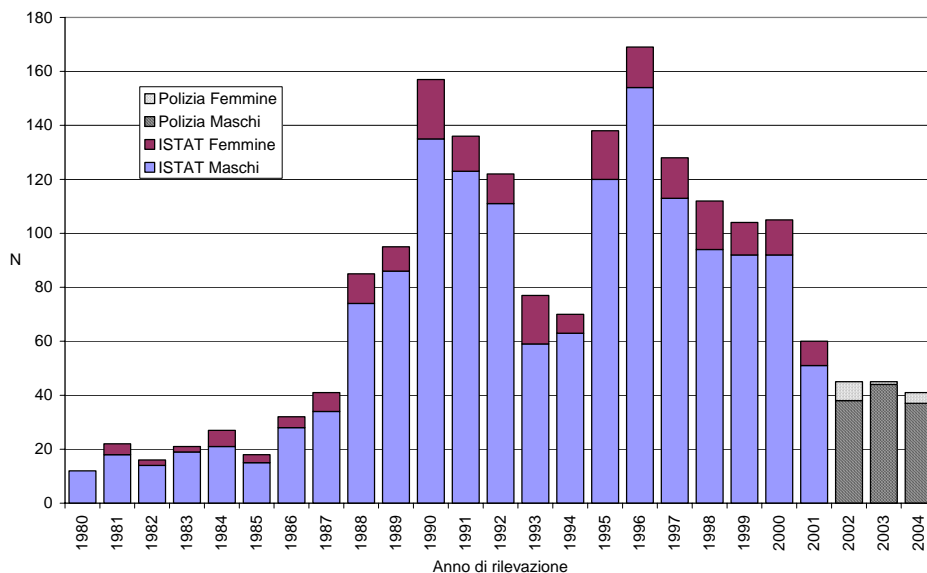

Decessi per overdose. Tasso standardizzato sulla popolazione europea per 100.000 abitanti (TSD) per anno di osservazione. Piemonte-Italia 1980-2001.

Fonti: ISTAT (ICD 9: 304.0, 304.2-304.9).

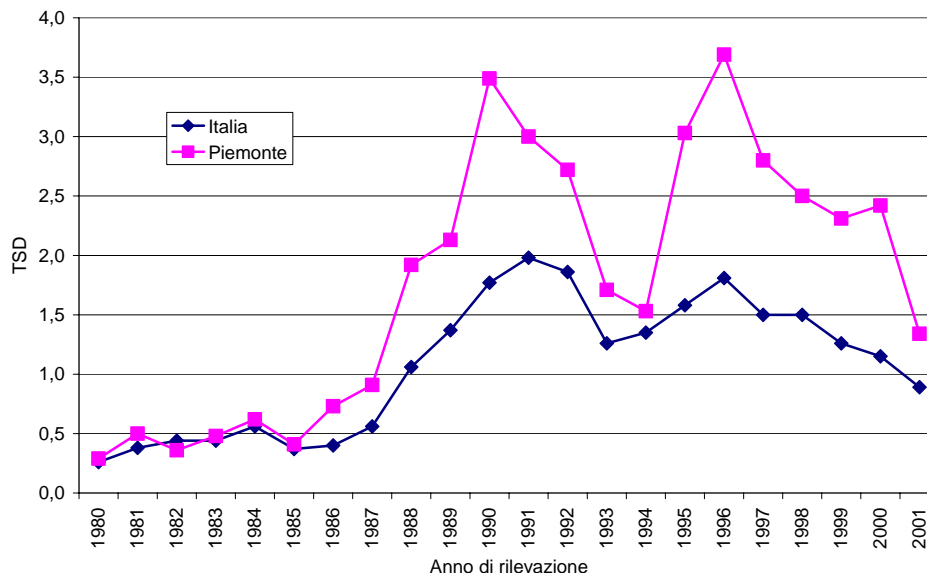

Il numero di soggetti deceduti per overdose è oscillato intorno ai 20 soggetti all'anno fino al 1985. È andato aumentando dalla seconda metà degli anni '80, con due picchi uno di 157 decessi nel 1990 ed uno di 169 nel 1996. A partire da quest'ultimo anno il numero è andato progressivamente diminuendo e si è stabilizzato a partire dal 2002: 41 decessi nel 2004.

Dal confronto dei tassi standardizzati emerge come l'andamento piemontese ricalchi quello nazionale, ma, a partire dalla seconda metà degli anni ottanta a livelli considerevolmente più elevati (circa il doppio in occasione dei due picchi) con l'eccezione del 1994. Nel 2001 il tasso si avvicina nuovamente a quello nazionale.

Andamento temporale

Numero decessi per overdose per anno di osservazione. Tasso standardizzato sulla popolazione europea per 100.000 abitanti (TSD/100.000). Percentuale decessi e utenti piemontesi sul totale nazionale.

Piemonte-Italia 1980-2004.

Fonti: 1980-2001 ISTAT (ICD 9: 304.0, 304.2-304.9); 2002-2004: Ministero dell'Interno.

Anno	Deceduti Italia				Deceduti Piemonte				% Decessi Piemonte/ Italia	% Utenti Piemonte /Italia
	Maschi	Femmine	Totale	TSD/ 100.000	Maschi	Femmine	Totale	TSD/ 100.000		
1980	133	19	152	0,26	12	0	12	0,29	7,9	--
1981	197	26	223	0,38	18	4	22	0,50	9,9	--
1982	229	37	266	0,44	14	2	16	0,36	6,0	--
1983	236	31	267	0,44	19	2	21	0,48	7,9	--
1984	302	46	348	0,56	21	6	27	0,62	7,8	--
1985	196	36	232	0,37	15	3	18	0,41	7,8	--
1986	208	40	248	0,40	28	4	32	0,73	12,9	--
1987	303	49	352	0,56	34	7	41	0,91	11,6	--
1988	576	98	674	1,06	74	11	85	1,92	12,6	--
1989	784	85	869	1,37	86	9	95	2,13	10,9	--
1990	1004	131	1135	1,77	135	22	157	3,49	13,8	--
1991	1102	132	1234	1,98	123	13	136	3,00	11,0	11,3
1992	1042	101	1143	1,86	111	11	122	2,72	10,7	10,0
1993	683	98	781	1,26	59	18	77	1,71	9,9	9,9
1994	768	66	834	1,35	63	7	70	1,53	8,4	10,6
1995	881	110	991	1,58	120	18	138	3,03	13,9	10,3
1996	1018	114	1132	1,81	154	15	169	3,69	14,9	10,2
1997	841	97	938	1,50	113	15	128	2,80	13,6	9,9
1998	826	100	926	1,50	94	18	112	2,50	12,1	10,2
1999	693	85	778	1,26	92	12	104	2,31	13,4	9,9
2000	637	71	708	1,15	92	13	105	2,42	14,8	9,7
2001	479	64	543	0,89	51	9	60	1,34	11,0	9,7
2002	477	42	519	--	38	7	45	--	8,7	9,2
2003	453	63	516	--	44	1	45	--	8,7	8,5
2004	420	31	451	--	37	4	41	--	9,1	8,5

Nota: 1980-2001: dati ISTAT - 2002-2004: dati Polizia di Stato

La proporzione di decessi avvenuti in residenti piemontesi rispetto al totale nazionale è variata nel tempo, a fronte di una sostanziale stabilità dei soggetti trattati in Piemonte su quelli trattati nell'intero territorio nazionale: circa il 10%. Successivamente al 2001 però la proporzione dei soggetti trattati in Piemonte su quelli trattati nell'intero territorio nazionale cala fino all'8,5% del 2004.

**SERT:
UTENTI ALCOLDIPENDENTI**

Andamento temporale

Numero utenti alcoldipendenti (nuovi e già in carico) per anno di osservazione.

Piemonte 1996-2004.

Scheda ALC03.

Nota: il SerT di Santhià non ha inviato i dati relativi al 2004.

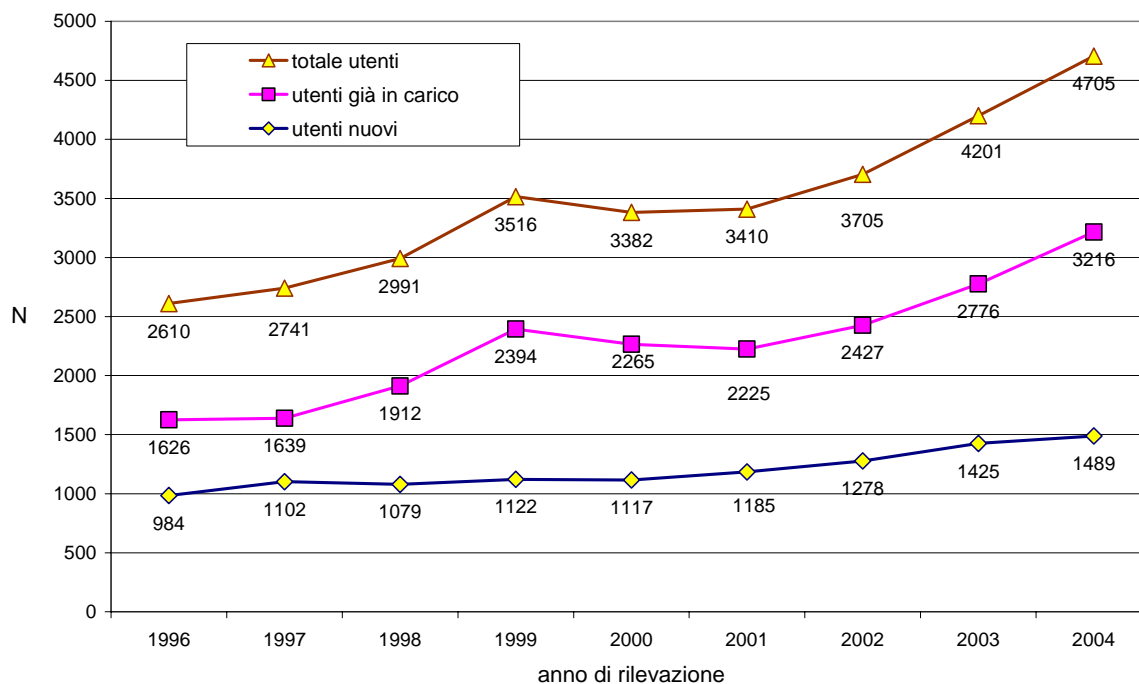

Il numero di utenti alcoldipendenti in carico ai servizi ha ripreso ad aumentare in maniera consistente dal 2002, dopo la stabilizzazione osservata tra il 1999 e il 2001. L'aumento è dovuto principalmente agli utenti già in carico ed in minore misura ai nuovi utenti.

Distribuzione per sesso

Numero utenti alcol dipendenti nuovi e già in carico per sesso e anno di osservazione.

Piemonte 1996-2004.

Scheda ALC03.

Nota: il SerT di Santhià non ha inviato i dati relativi al 2004.

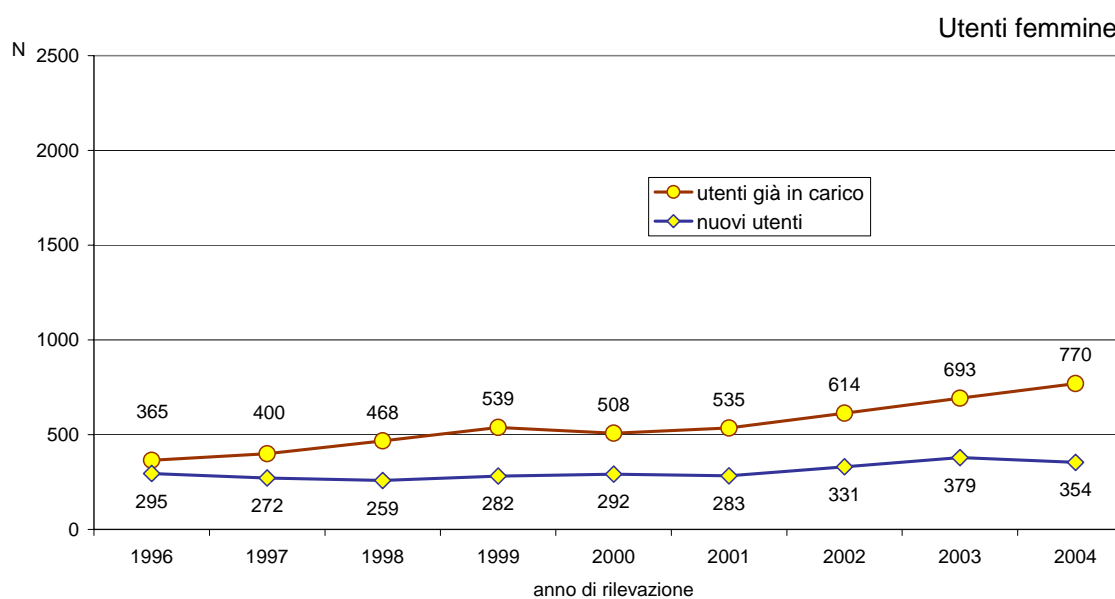
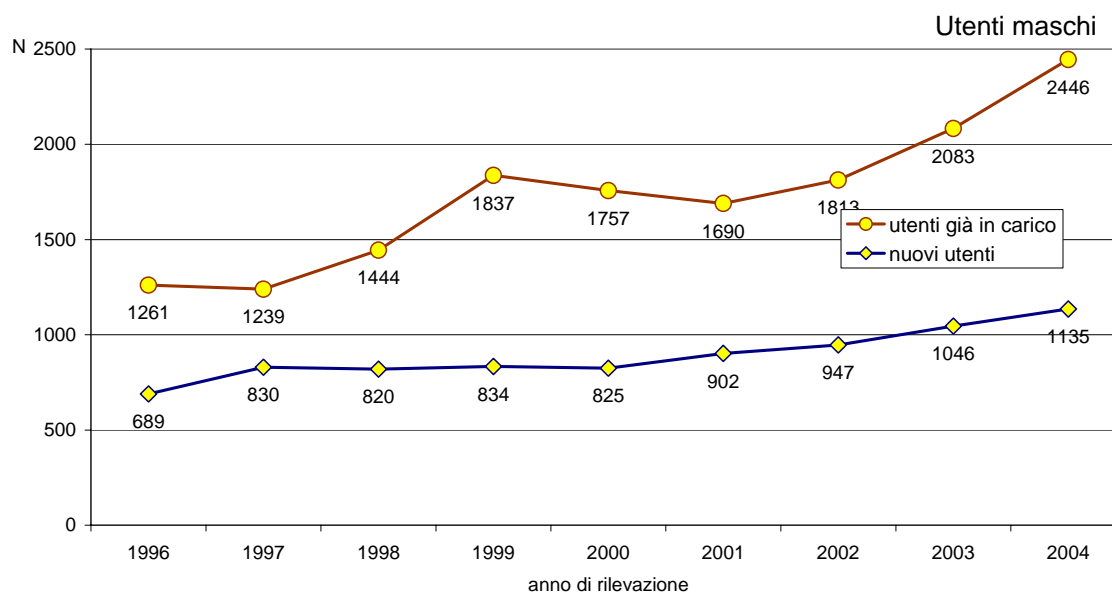

Nel 2004 prosegue l'aumento del numero degli utenti già in carico in entrambi i sessi mentre i nuovi utenti aumentano solo tra i maschi.

Distribuzione per età

Utenti alcoldependenti nuovi e già in carico divisi per classi di età e per sesso. Piemonte 2004.
 Scheda ALC03.

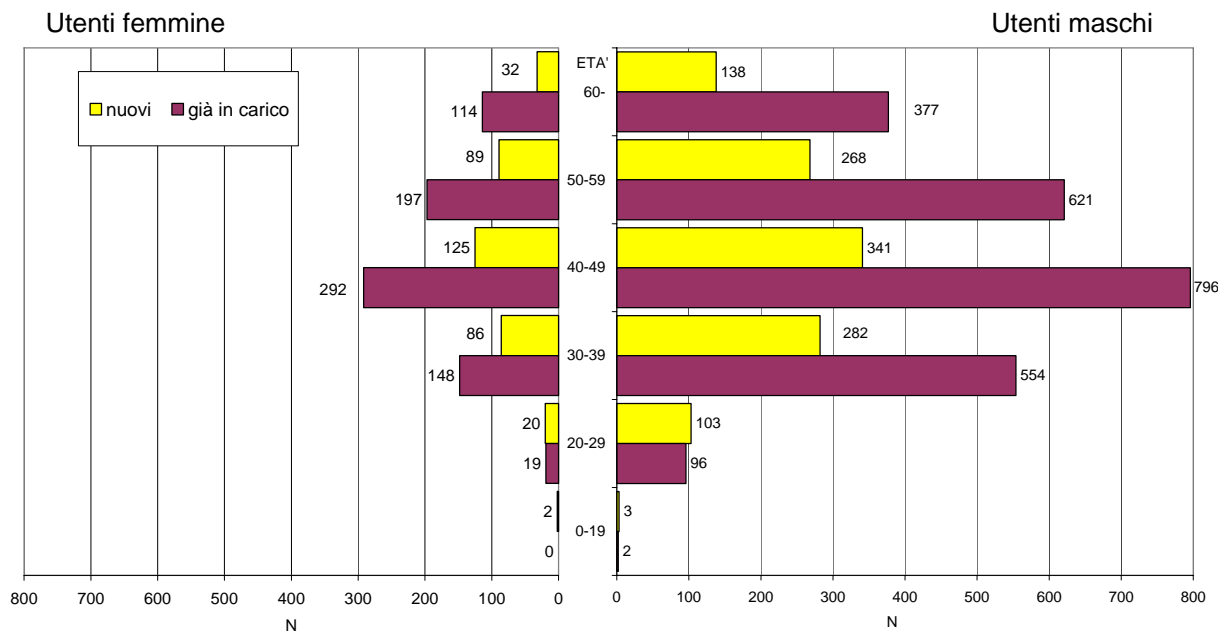

La distribuzione per classe di età si mantiene sostanzialmente invariata rispetto agli anni precedenti. La classe di età 40-49 anni concentra il maggior numero di utenti sia tra quelli già in carico (33% tra i maschi e 38% tra le femmine) sia tra i nuovi (30% tra i maschi e 35% tra le femmine). Tra i nuovi, il 36% dei maschi e il 34% delle femmine ha più di 50 anni.

Andamento temporale delle età medie

Stima delle età medie degli utenti alcoldipendenti per anno di osservazione. Piemonte 1991-2004.
Schede ANN03. Numero soggetti trattati nell'anno.

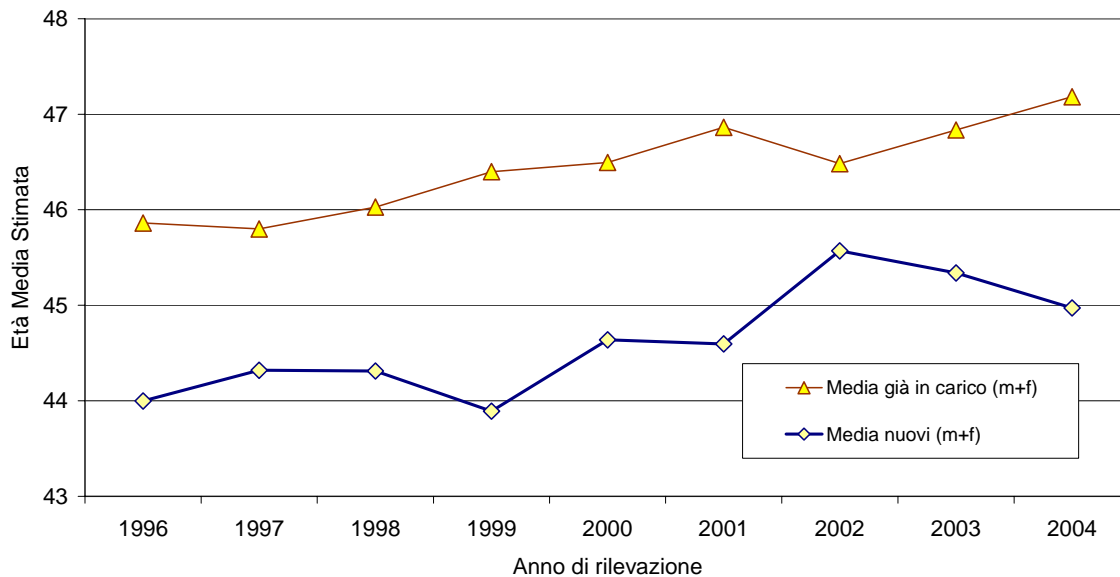

L'età media degli utenti alcoldipendenti è aumentata nel periodo 1996-2004 da 44 a 45 anni tra i nuovi utenti (con un picco a 45, 6 nel 2002) e da 46 a 47 anni tra quelli già in carico.

Distribuzione dei trattamenti.

Distribuzione dei trattamenti per utenti alcol dipendenti. Piemonte 2004.
Scheda ALC06

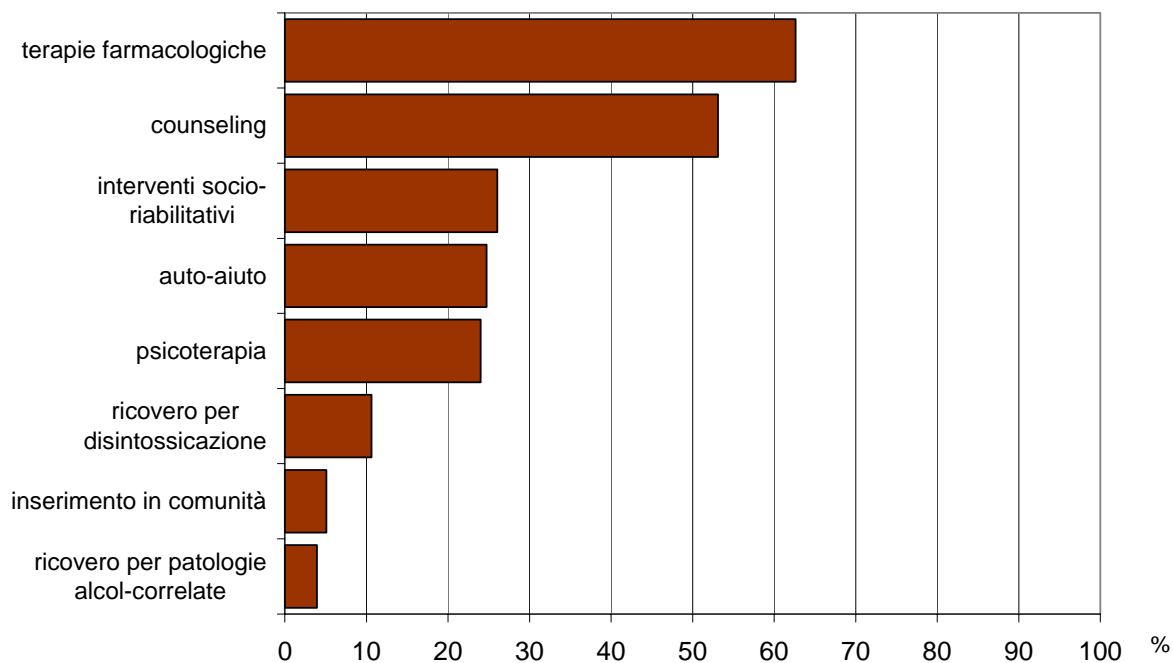

La terapia farmacologica è la tipologia di trattamento con cui vengono più frequentemente trattati i pazienti alcol dipendenti. Seguono gli interventi di counseling, gli interventi socio-riabilitativi, l'inserimento presso i gruppi di auto-aiuto e la psicoterapia.

Andamento temporale dei trattamenti.

Distribuzione temporale dei trattamenti per alcol dipendenti - Piemonte 1996-2004.
Scheda ALC06

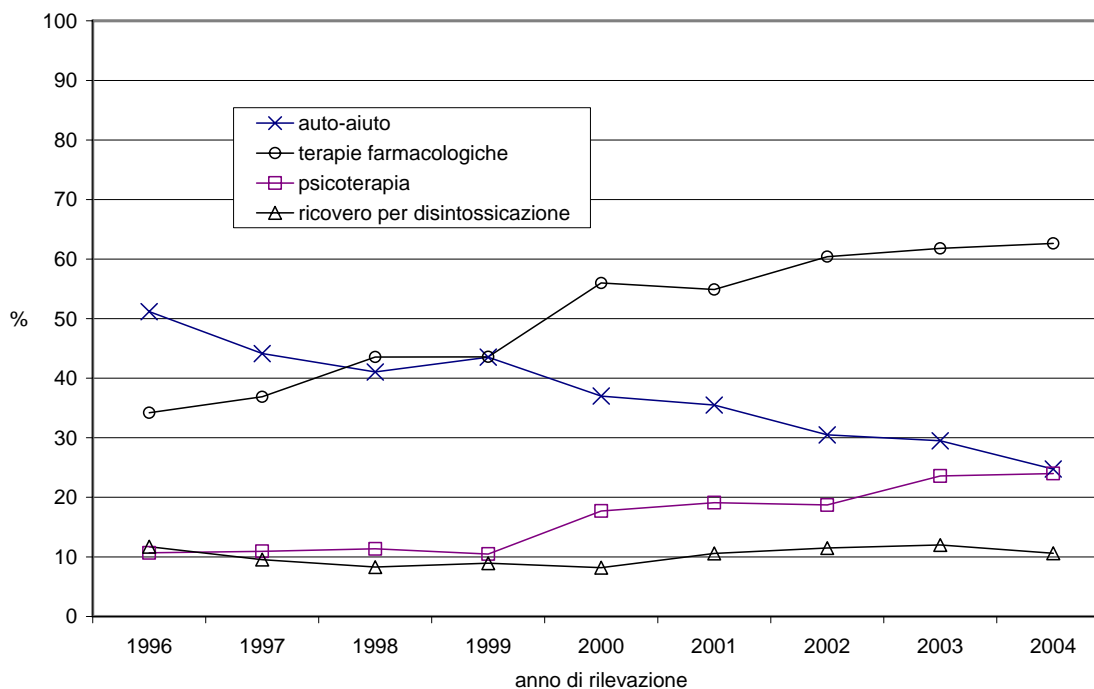

Nel 2004 continua ad aumentare la percentuale di utilizzo del trattamento farmacologico. Si assiste a una progressiva diminuzione di quella degli inserimenti nei gruppi di auto-aiuto. Aumenta la percentuale di utilizzo della psicoterapia e degli interventi socioriabilitativi. I ricoveri per disintossicazione, quelli per le patologie alcol correlate e gli inserimenti presso le comunità terapeutiche mostrano un andamento stabile pur in presenza di oscillazioni (dati non inseriti nel grafico).

Andamento temporale del numero medio di trattamenti

Utenti alcol dipendenti. Andamento temporale del numero medio di trattamenti per utente.
Piemonte 1996-2004.
Scheda ALC06

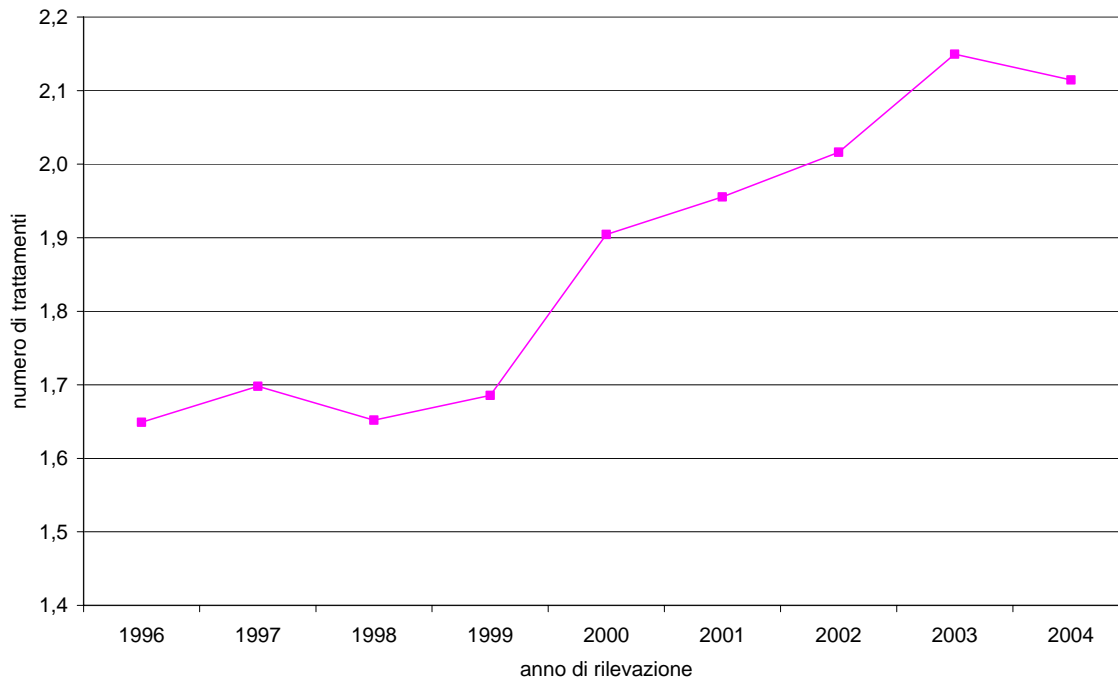

Rispetto agli anni dal 1996 al 1999, nel periodo 2000-2003 è progressivamente aumentata la complessità dei trattamenti, cioè il numero medio di differenti tipologie di trattamento che vengono prescritte contemporaneamente per ogni paziente. Nel 2004 il dato si è stabilizzato: ogni paziente è trattato in media con due diverse tipologie di trattamento.

Distribuzione utenti alcoldipendenti per ASL e per SerT.

ASL 1-10. Piemonte 2004. Scheda ALC03. Numero soggetti trattati nell'anno.

Nota: per l'ASL 4 è stato riportato il solo totale ASL poiché i dati sono stati trasmessi senza distinzione per SerT. Il Servizio SSDA (ASL 7) comprende l'intero territorio dell'ASL.

ASL	SerT	nuovi utenti			utenti già in carico				totale utenti			tassi st./ 100.000
		maschi	femmine	totale	maschi	femmine	totale	%	maschi	femmine	totale	
1	<i>Totale</i>	49	18	67	177	55	232	77,6	226	73	299	114,19
	VIA PASSALACQUA	11	3	14	54	17	71	83,5	65	20	85	100,79
	VIA LOMBROSO	11	3	14	19	6	25	64,1	30	9	39	65,36
	VIA MONTEVIDEO	15	7	22	49	21	70	76,1	64	28	92	118,88
	VIA FARINELLI	12	5	17	55	11	66	79,5	67	16	83	207,56
2	<i>Totale</i>	30	9	39	33	8	41	51,3	63	17	80	33,98
	VIA NOMIS DI COSSILLA	10	2	12	6	2	8	40,0	16	4	20	19,15
	VIA MONTE ORTIGARA	20	7	27	27	6	33	55,0	47	13	60	46,08
3	<i>Totale</i>	55	13	68	63	19	82	54,7	118	32	150	68,70
	VIA PACCHIOTTI	21	6	27	39	10	49	64,5	60	16	76	78,42
	CORSO LOMBARDIA	34	7	41	24	9	33	44,6	58	16	74	60,93
4	<i>Totale</i>	43	18	61	74	24	98	61,6	117	42	159	83,94
5	<i>Totale</i>	61	26	87	137	48	185	68,0	198	74	272	72,19
	COLLEGNO	6	3	9	32	15	47	83,9	38	18	56	61,10
	RIVOLI	16	4	20	28	12	40	66,7	44	16	60	73,78
	ORBASSANO	13	3	16	19	4	23	59,0	32	7	39	43,10
	GIAVENO	8	3	11	15	4	19	63,3	23	7	30	110,23
	AVIGLIANA	18	13	31	43	13	56	64,4	61	26	87	100,62
6	<i>Totale</i>	42	12	54	144	42	186	77,5	186	54	240	138,01
	VENARIA	12	3	15	23	6	29	65,9	35	9	44	69,89
	CIRIÉ	21	5	26	68	21	89	77,4	89	26	115	132,81
	LANZO	9	4	13	53	15	68	84,0	62	19	81	309,00
7	<i>Totale</i>	34	23	57	107	35	142	71,4	141	58	199	103,37
	CHIVASSO	1	2	3	32	8	40	93,0	33	10	43	58,22
	SSDA	33	21	54	75	27	102	65,4	108	48	156	80,94
8	<i>Totale</i>	61	29	90	153	45	198	68,8	214	74	288	99,26
	CHIERI	24	5	29	82	17	99	77,3	106	22	128	135,76
	CARMAGNOLA	13	8	21	28	12	40	65,6	41	20	61	132,53
	MONCALIERI	12	13	25	20	7	27	51,9	32	20	52	70,08
	NICHELINO	12	3	15	23	9	32	68,1	35	12	47	61,72
9	<i>Totale</i>	63	21	84	196	55	251	74,9	259	76	335	178,26
	RIVAROLO	23	12	35	81	21	102	74,5	104	33	137	178,77
	IVREA	31	6	37	90	26	116	75,8	121	32	153	205,76
	CALUSO	9	3	12	25	8	33	73,3	34	11	45	123,19
10	<i>Totale</i>	51	7	58	147	41	188	76,4	198	48	246	190,39
	VILLAR P.	10	1	11	12	4	16	59,3	22	5	27	137,89
	TORRE P.	8	3	11	41	10	51	82,3	49	13	62	273,50
	PINEROLO	33	3	36	94	27	121	77,1	127	30	157	181,52
TOTALE PIEMONTE		1135	354	1489	2446	770	3216	68,4	3581	1124	4705	109,72

Distribuzione utenti alcoldipendenti per ASL e per SerT.

ASL 11-22. Piemonte 2004. Scheda ALC03. Numero soggetti trattati nell'anno.

Nota: l'ASL 11 ha trasmesso i dati aggregati per le sedi di Borgosesia e Gattinara e non ha trasmesso i dati di Santhià. Per le ASL 16 e 17 è stato riportato il solo totale ASL poiché i dati sono stati trasmessi senza distinzione per SerT.

ASL	SerT	nuovi utenti			utenti già in carico				totale utenti			
		maschi	femmine	totale	maschi	femmine	totale	%	maschi	femmine	totale	tassi st.
11	<i>Totale</i>	33	14	47	84	37	121	72,0	117	51	168	118,77
	VERCELLI	17	6	23	50	19	69	75,0	67	25	92	135,34
	SANTHIÀ	--	--	--	--	--	--	--	--	--	--	--
	BORGOSIESIA GATTINARA	16	8	24	34	18	52	68,4	50	26	76	103,09
12	<i>Totale</i>	46	15	61	149	43	192	75,9	195	58	253	142,35
	BIELLA	34	9	43	92	18	110	71,9	126	27	153	129,59
	COSSATO	12	6	18	57	25	82	82,0	69	31	100	167,94
13	<i>Totale</i>	86	35	121	172	53	225	65,0	258	88	346	107,90
	NOVARA	48	14	62	93	34	127	67,2	141	48	189	146,59
	TRECCATE	10	10	20	20	6	26	56,5	30	16	46	88,11
	ARONA	13	5	18	35	10	45	71,4	48	15	63	87,87
	BORGOMANERO	15	6	21	24	3	27	56,3	39	9	48	70,30
14	<i>Totale</i>	78	9	87	121	42	163	65,2	199	51	250	145,86
	VERBANIA	20	1	21	20	8	28	57,1	40	9	49	77,70
	DOMODOSSOLA	42	6	48	85	22	107	69,0	127	28	155	234,82
	GRAVELLONA	16	2	18	16	12	28	60,9	32	14	46	109,11
15	<i>Totale</i>	79	30	109	169	48	217	66,6	248	78	326	216,35
	CUNEO	15	6	21	71	25	96	82,1	86	31	117	169,17
	DRONERO	13	4	17	54	10	64	79,0	67	14	81	218,07
	BOVES	51	20	71	44	13	57	44,5	95	33	128	289,47
16	<i>Totale</i>	26	5	31	72	23	95	75,4	98	28	126	153,71
17	<i>Totale</i>	117	19	136	120	32	152	52,8	237	51	288	183,00
18	<i>Totale</i>	32	4	36	31	5	36	50,0	63	9	72	46,74
	BRA	6	0	6	15	1	16	72,7	21	1	22	37,54
	ALBA	26	4	30	16	4	20	40,0	42	8	50	52,09
19	<i>Totale</i>	55	15	70	65	30	95	57,6	120	45	165	83,94
	ASTI	48	12	60	40	20	60	50,0	88	32	120	85,03
	NIZZA M.	7	3	10	25	10	35	77,8	32	13	45	80,30
20	<i>Totale</i>	51	22	73	128	55	183	71,5	179	77	256	137,31
	ALESSANDRIA	33	14	47	63	24	87	64,9	96	38	134	107,18
	TORTONA	18	8	26	65	31	96	78,7	83	39	122	199,02
21	<i>Totale</i>	22	3	25	64	16	80	76,2	86	19	105	91,91
	VALENZA	5	2	7	12	4	16	69,6	17	6	23	80,50
	CASALE M.	17	1	18	52	12	64	78,0	69	13	82	96,44
22	<i>Totale</i>	21	7	28	40	14	54	65,9	61	21	82	59,59
	NOVI LIGURE	9	3	12	26	4	30	71,4	35	7	42	60,18
	OVADA	1	3	4	4	3	7	63,6	5	6	11	41,83
	ACQUI TERME	11	1	12	10	7	17	58,6	21	8	29	69,44
TOTALE PIEMONTE		1135	354	1489	2446	770	3216	68,4	3581	1124	4705	109,72

Distribuzione utenti alcoldipendenti (nuovi) per età e per SerT.

Piemonte 2004. Scheda ALC03. Numero soggetti trattati nell'anno.

Nota: le ASL 4, 16 e 17 hanno trasmesso i dati aggregati. L'ASL 11 ha trasmesso i dati aggregati per le sedi di Borgosesia e Gattinara e non ha trasmesso i dati di Santhià. Il Servizio SSDA (ASL 7) comprende l'intero territorio dell'ASL.

ASL	SerT	maschi						femmine						totale
		0-19	20-29	30-39	40-49	50-59	60+	0-19	20-29	30-39	40-49	50-59	60+	
1	V. PASSALACQUA	0	2	3	2	2	2	0	0	0	2	0	1	14
	V. LOMBROSO	1	1	2	2	3	2	0	0	1	1	1	0	14
	V. MONTEVIDEO	0	2	7	4	0	2	0	2	3	1	0	1	22
	V. FARINELLI	0	2	1	4	4	1	0	0	1	2	0	2	17
2	VIA NOMIS DI COSSILLA	0	0	5	2	3	0	0	0	0	1	0	1	12
	VIA MONTE ORTIGARA	0	1	3	9	4	3	0	0	2	2	2	1	27
3	V.PACCHIOTTI	0	0	2	7	7	5	0	0	1	2	1	2	27
	CSO LOMBARDIA	0	1	15	9	4	5	0	0	4	2	1	0	41
4		0	3	11	13	13	3	0	2	6	5	4	1	61
5	COLLEGNO	0	2	3	1	0	0	0	0	1	2	0	0	9
	RIVOLI	0	1	3	6	5	1	0	0	2	2	0	0	20
	ORBASSANO	0	2	5	3	3	0	0	0	0	3	0	0	16
	GIAVENO	0	0	0	3	4	1	0	0	1	2	0	0	11
	AVIGLIANA	2	4	2	5	4	1	0	1	1	6	5	0	31
6	VENARIA	0	1	5	5	1	0	0	0	0	0	1	2	15
	CIRIÈ	0	3	4	4	4	6	0	0	1	1	3	0	26
	LANZO	0	1	1	1	3	3	0	0	0	3	1	0	13
7	CHIVASSO	0	0	0	0	1	0	0	0	2	0	0	0	3
	SSDA	0	2	7	11	12	1	0	1	5	7	7	1	54
8	CHIERI	0	1	7	8	6	2	2	0	2	0	0	1	29
	CARMAGNOLA	0	1	2	3	4	3	0	0	2	3	3	0	21
	MONCALIERI	0	2	4	5	1	0	0	0	4	4	5	0	25
	NICHELINO	0	3	2	4	3	0	0	2	0	1	0	0	15
9	RIVAROLO	0	1	1	12	2	7	0	1	3	4	3	1	35
	IVREA	0	0	9	11	4	7	0	1	0	2	2	1	37
	CALUSO	0	0	3	3	1	2	0	0	0	1	2	0	12
10	VILLAR PEROSA	0	0	1	4	5	0	0	0	0	1	0	0	11
	TORRE PELLICE	0	0	1	5	2	0	0	0	1	0	1	1	11
	PINEROLO	0	0	4	12	12	5	0	0	0	1	1	1	36
11	VERCELLI	0	3	4	5	5	0	0	0	2	2	2	0	23
	SANTHIA	--	--	--	--	--	--	--	--	--	--	--	--	--
	BORGOSIESIA GATTINARA	0	3	4	4	5	0	0	0	1	4	3	0	24
12	BIELLA	0	4	16	6	6	2	0	0	3	4	2	0	43
	COSSATO	0	0	3	5	3	1	0	0	2	2	2	0	18
13	NOVARA	0	4	11	16	11	6	0	0	4	5	5	0	62
	TRECCATE	0	2	5	0	2	1	0	1	4	4	1	0	20
	ARONA	0	0	2	5	5	1	0	0	0	1	1	3	18
	BORGOMANERO	0	0	5	3	5	2	0	1	4	0	0	1	21
14	VERBANIA	0	1	8	5	5	1	0	0	1	0	0	0	21
	DOMODOSSOLA	0	2	11	9	13	7	0	0	1	1	2	2	48
	GRAVELLONA	0	2	4	5	3	2	0	0	0	1	0	1	18
15	CUNEO	0	2	3	8	2	0	0	2	2	2	0	0	21
	DRONERO	0	4	4	0	3	2	0	0	2	0	2	0	17
	BOVES	0	0	11	19	15	6	0	0	4	11	5	0	71
16		0	2	7	7	8	2	0	0	0	3	1	1	31
17		0	19	23	38	21	16	0	2	4	6	7	0	136
18	BRA	0	0	2	1	3	0	0	0	0	0	0	0	6
	ALBA	0	1	6	11	7	1	0	0	0	2	1	1	30
19	ASTI	0	5	13	8	11	11	0	0	2	4	4	2	60
	NIZZA MONF.	0	1	1	2	3	0	0	0	0	1	1	1	10
20	ALESSANDRIA	0	6	8	8	3	8	0	1	5	4	4	0	47
	TORTONA	0	1	4	3	6	4	0	1	1	2	2	2	26
21	VALENZA	0	0	0	2	1	2	0	0	1	1	0	0	7
	CASALE MONF.	0	3	6	6	2	0	0	0	0	0	1	0	18
22	NOVI LIGURE	0	1	4	3	0	1	0	1	0	2	0	0	12
	OVADA	0	0	1	0	0	0	0	0	0	2	0	1	4
	ACQUI TERME	0	1	3	4	3	0	0	1	0	0	0	0	12
TOTALE PIEMONTE		3	103	282	341	268	138	2	20	86	125	89	32	1489

Distribuzione utenti alcol dipendenti (già in carico) per età e per SerT. Piemonte 2004. scheda ALC03. Numero soggetti trattati nell'anno.

Nota: le ASL 4, 16 e 17 hanno trasmesso i dati aggregati. L'ASL 11 ha trasmesso i dati aggregati per le sedi di Borgosesia e Gattinara e non ha trasmesso i dati di Santhià. Il Servizio SSDA (ASL 7) comprende l'intero territorio dell'ASL.

ASL	SerT	maschi						femmine						totale
		0-19	20-29	30-39	40-49	50-59	60+	0-19	20-29	30-39	40-49	50-59	60+	
1	V. PASSALACQUA	0	2	10	17	17	8	0	0	9	3	0	5	71
	V. LOMBROSO	0	1	6	8	3	1	0	0	2	0	3	1	25
	V. MONTEVIDEO	0	0	9	15	14	11	0	0	4	8	5	4	70
	V. FARINELLI	0	1	19	16	13	6	0	0	2	6	1	2	66
2	VIA NOMIS DI COSSILLA	0	2	1	2	1	0	0	0	1	0	0	1	8
	VIA MONTE ORTIGARA	0	0	5	8	12	2	0	1	1	1	1	2	33
3	V. PACCHIOTTI	0	2	8	8	15	6	0	0	5	4	1	0	49
	CSO LOMBARDIA	0	0	13	4	4	3	0	0	2	5	2	0	33
4		1	2	11	44	10	6	0	0	9	10	3	2	98
5	COLLEGNO	0	1	6	14	9	2	0	0	2	8	3	2	47
	RIVOLI	0	2	7	11	4	4	0	0	2	4	4	2	40
	ORBASSANO	0	0	4	6	6	3	0	0	0	2	2	0	23
	GIAVENO	0	0	0	5	5	5	0	0	0	2	2	0	19
	AVIGLIANA	0	2	11	17	9	4	0	0	2	8	0	3	56
6	VENARIA	0	2	8	4	6	3	0	0	3	1	2	0	29
	CIRIÈ	0	2	11	25	20	10	0	0	1	10	7	3	89
	LANZO	0	1	10	15	13	14	0	0	2	2	6	5	68
7	CHIVASSO	0	0	6	10	12	4	0	1	1	2	4	0	40
	SSDA	0	2	18	23	21	11	0	0	6	11	4	6	102
8	CHIERI	1	6	13	25	26	11	0	2	4	4	5	2	99
	CARMAGNOLA	0	3	8	4	8	5	0	0	2	5	3	2	40
	MONCALIERI	0	0	3	5	7	5	0	0	3	3	0	1	27
	NICHELINO	0	1	4	7	8	3	0	0	3	2	3	1	32
9	RIVAROLO	0	0	13	18	28	22	0	0	6	2	4	9	102
	IVREA	0	3	18	24	26	19	0	3	4	8	9	2	116
	CALUSO	0	0	5	8	6	6	0	2	1	3	2	0	33
10	VILLAR PEROSA	0	0	2	6	3	1	0	0	2	1	0	1	16
	TORRE PELLICE	0	0	8	10	14	9	0	0	2	2	4	2	51
	PINEROLO	0	2	15	30	26	21	0	0	5	10	9	3	121
11	VERCELLI	0	3	18	19	7	3	0	1	2	10	4	2	69
	SANTHIA	--	--	--	--	--	--	--	--	--	--	--	--	--
	BORGOSIESIA GATTINARA	0	1	7	14	8	4	0	0	2	5	6	5	52
12	BIELLA	0	8	23	25	21	15	0	0	4	6	6	2	110
	COSSATO	0	2	16	20	10	9	0	1	0	14	6	4	82
13	NOVARA	0	4	22	33	23	11	0	1	5	11	11	6	127
	TRECCATE	0	0	8	3	5	4	0	0	2	2	1	1	26
	ARONA	0	3	7	11	8	6	0	0	2	3	3	2	45
	BORGOMANERO	0	1	10	6	4	3	0	0	0	2	1	0	27
14	VERBANIA	0	0	2	8	6	4	0	0	1	3	4	0	28
	DOMODOSSOLA	0	2	22	30	14	17	0	1	0	10	8	3	107
	GRAVELLONA	0	0	4	6	2	4	0	1	6	2	3	0	28
15	CUNEO	0	2	8	34	19	8	0	1	2	12	9	1	96
	DRONERO	0	3	5	22	15	9	0	0	0	5	3	2	64
	BOVES	0	0	11	18	11	4	0	0	5	7	1	0	57
16		0	2	18	25	17	10	0	0	2	9	8	4	95
17		0	11	25	36	30	18	0	2	3	13	8	6	152
18	BRA	0	0	6	8	1	0	0	0	1	0	0	0	16
	ALBA	0	1	4	3	3	5	0	0	2	2	0	0	20
19	ASTI	0	3	13	10	9	5	0	0	9	8	2	1	60
	NIZZA MONF.	0	0	2	7	8	8	0	0	3	4	2	1	35
20	ALESSANDRIA	0	3	14	18	20	8	0	1	2	10	7	4	87
	TORTONA	0	3	21	17	17	7	0	1	3	15	7	5	96
21	VALENZA	0	1	3	3	3	2	0	0	0	0	3	1	16
	CASALE MONF.	0	5	20	18	6	3	0	0	2	6	3	1	64
22	NOVI LIGURE	0	1	11	7	5	2	0	0	2	1	0	1	30
	OVADA	0	0	2	1	1	0	0	0	0	3	0	0	7
	ACQUI TERME	0	0	0	5	2	3	0	0	2	2	2	1	17
TOTALE PIEMONTE		2	96	554	796	621	377	0	19	148	292	197	114	3216

Distribuzione utenti alcol dipendenti (totale) per età e per SerT.

Piemonte 2004. Scheda ALC03. Numero soggetti trattati nell'anno.

Nota: le ASL 4, 16 e 17 hanno trasmesso i dati aggregati. L'ASL 11 ha trasmesso i dati aggregati per le sedi di Borgosesia e Gattinara e non ha trasmesso i dati di Santhià. Il Servizio SSDA (ASL 7) comprende l'intero territorio dell'ASL.

ASL	SerT	maschi						femmine						totale
		0-19	20-29	30-39	40-49	50-59	60+	0-19	20-29	30-39	40-49	50-59	60+	
1	V. PASSALACQUA	0	4	13	19	19	10	0	0	9	5	0	6	85
	V. LOMBROSO	1	2	8	10	6	3	0	0	3	1	4	1	39
	V. MONTEVIDEO	0	2	16	19	14	13	0	2	7	9	5	5	92
	V. FARINELLI	0	3	20	20	17	7	0	0	3	8	1	4	83
2	VIA NOMIS DI COSSILLA	0	2	6	4	4	0	0	0	1	1	0	2	20
	VIA MONTE ORTIGARA	0	1	8	17	16	5	0	1	3	3	3	3	60
3	V. PACCHIOTTI	0	2	10	15	22	11	0	0	6	6	2	2	76
	CSO LOMBARDIA	0	1	28	13	8	8	0	0	6	7	3	0	74
4		1	5	22	57	23	9	0	2	15	15	7	3	159
5	COLLEGNO	0	3	9	15	9	2	0	0	3	10	3	2	56
	RIVOLI	0	3	10	17	9	5	0	0	4	6	4	2	60
	ORBASSANO	0	2	9	9	9	3	0	0	0	5	2	0	39
	GIAVENO	0	0	0	8	9	6	0	0	1	4	2	0	30
	AVIGLIANA	2	6	13	22	13	5	0	1	3	14	5	3	87
6	VENARIA	0	3	13	9	7	3	0	0	3	1	3	2	44
	CIRIÈ	0	5	15	29	24	16	0	0	2	11	10	3	115
	LANZO	0	2	11	16	16	17	0	0	2	5	7	5	81
7	CHIVASSO	0	0	6	10	13	4	0	1	3	2	4	0	43
	SSDA	0	4	25	34	33	12	0	1	11	18	11	7	156
8	CHIERI	1	7	20	33	32	13	2	2	6	4	5	3	128
	CARMAGNOLA	0	4	10	7	12	8	0	0	4	8	6	2	61
	MONCALIERI	0	2	7	10	8	5	0	0	7	7	5	1	52
	NICHELINO	0	4	6	11	11	3	0	2	3	3	3	1	47
9	RIVAROLO	0	1	14	30	30	29	0	1	9	6	7	10	137
	IVREA	0	3	27	35	30	26	0	4	4	10	11	3	153
	CALUSO	0	0	8	11	7	8	0	2	1	4	4	0	45
10	VILLAR PEROSA	0	0	3	10	8	1	0	0	2	2	0	1	27
	TORRE PELLICE	0	0	9	15	16	9	0	0	3	2	5	3	62
	PINEROLO	0	2	19	42	38	26	0	0	5	11	10	4	157
11	VERCELLI	0	6	22	24	12	3	0	1	4	12	6	2	92
	SANTHIA	--	--	--	--	--	--	--	--	--	--	--	--	--
	BORGOSIESIA GATTINARA	0	4	11	18	13	4	0	0	3	9	9	5	76
12	BIELLA	0	12	39	31	27	17	0	0	7	10	8	2	153
	COSSATO	0	2	19	25	13	10	0	1	2	16	8	4	100
13	NOVARA	0	8	33	49	34	17	0	1	9	16	16	6	189
	TRECCATE	0	2	13	3	7	5	0	1	6	6	2	1	46
	ARONA	0	3	9	16	13	7	0	0	2	4	4	5	63
	BORGOMANERO	0	1	15	9	9	5	0	1	4	2	1	1	48
14	VERBANIA	0	1	10	13	11	5	0	0	2	3	4	0	49
	DOMODOSSOLA	0	4	33	39	27	24	0	1	1	11	10	5	155
	GRAVELLONA	0	2	8	11	5	6	0	1	6	3	3	1	46
15	CUNEO	0	4	11	42	21	8	0	3	4	14	9	1	117
	DRONERO	0	7	9	22	18	11	0	0	2	5	5	2	81
	BOVES	0	0	22	37	26	10	0	0	9	18	6	0	128
16		0	4	25	32	25	12	0	0	2	12	9	5	126
17		0	30	48	74	51	34	0	4	7	19	15	6	288
18	BRA	0	0	8	9	4	0	0	0	1	0	0	0	22
	ALBA	0	2	10	14	10	6	0	0	2	4	1	1	50
19	ASTI	0	8	26	18	20	16	0	0	11	12	6	3	120
	NIZZA MONF.	0	1	3	9	11	8	0	0	3	5	3	2	45
20	ALESSANDRIA	0	9	22	26	23	16	0	2	7	14	11	4	134
	TORTONA	0	4	25	20	23	11	0	2	4	17	9	7	122
21	VALENZA	0	1	3	5	4	4	0	0	1	1	3	1	23
	CASALE MONF.	0	8	26	24	8	3	0	0	2	6	4	1	82
22	NOVI LIGURE	0	2	15	10	5	3	0	1	2	3	0	1	42
	OVADA	0	0	3	1	1	0	0	0	0	5	0	1	11
	ACQUI TERME	0	1	3	9	5	3	0	1	2	2	2	1	29
TOTALE PIEMONTE		5	199	836	1137	889	515	2	39	234	417	286	146	4705

Distribuzione trattamenti per utenti alcoldipendenti per SerT.

Piemonte 2004. Scheda ALC06. Numero soggetti trattati nell'anno.

Nota: le ASL 4, 16 e 17 hanno trasmesso i dati aggregati. L'ASL 11 ha trasmesso i dati aggregati per le sedi di Borgosesia e Gattinara e non ha trasmesso i dati di Santhià. Il Servizio SSDA (ASL 7) comprende l'intero territorio dell'ASL.

ASL	SerT	terapie farmacologiche		psicoterapia		counseling		inserimento CAT		trattamento socio-riabilitativo		inserimento in comunità		ricovero per disintossicazione		ricovero per patologie alcol-correlate		totale trattamenti	utenti in carico	rapporto trattamenti/utenti
		n	%	n	%	n	%	n	%	n	%	n	%	n	%	n	%			
1	VIA PASSALACQUA	85	100,0	25	29,4	6	7,1	12	14,1	50	58,8	14	16,5	23	27,1	0	0,0	215	85	2,5
	VIA LOMBROSO	4	10,3	4	10,3	8	20,5	0	0,0	16	41,0	4	10,3	4	10,3	0	0,0	40	39	1,0
	VIA MONTEVIDEO	92	100,0	16	17,4	59	64,1	7	7,6	18	19,6	5	5,4	18	19,6	3	3,3	218	92	2,4
	VIA FARINELLI	12	14,5	33	39,8	11	13,3	25	30,1	5	6,0	13	15,7	15	18,1	1	1,2	115	83	1,4
2	VIA NOMIS DI COSSILLA	10	50,0	10	50,0	9	45,0	2	10,0	5	25,0	6	30,0	7	35,0	5	25,0	54	20	2,7
	VIA MONTE ORTIGARA	60	100,0	28	46,7	19	31,7	2	3,3	2	3,3	6	10,0	11	18,3	1	1,7	129	60	2,2
3	VIA PACCHIOTTI	47	61,8	9	11,8	45	59,2	9	11,8	3	3,9	2	2,6	21	27,6	0	0,0	136	76	1,8
	CORSO LOMBARDIA	49	66,2	4	5,4	58	78,4	10	13,5	30	40,5	1	1,4	2	2,7	0	0,0	154	74	2,1
4		120	75,5	65	40,9	155	97,5	20	12,6	80	50,3	16	10,1	22	13,8	0	0,0	478	159	3,0
5	COLLEGNO	56	100,0	17	30,4	10	17,9	6	10,7	1	1,8	4	7,1	4	7,1	0	0,0	98	56	1,8
	RIVOLI	54	90,0	4	6,7	49	81,7	9	15,0	17	28,3	3	5,0	4	6,7	1	1,7	144	60	2,4
	ORBASSANO	17	43,6	12	30,8	26	66,7	10	25,6	13	33,3	3	7,7	5	12,8	5	12,8	91	39	2,3
	GIAVENO	21	70,0	15	50,0	7	23,3	10	33,3	7	23,3	2	6,7	1	3,3	0	0,0	63	30	2,1
	AVIGLIANA	53	60,9	3	3,4	2	2,3	4	4,6	21	24,1	2	2,3	4	4,6	0	0,0	89	87	1,0
6	VENARIA	15	34,1	2	4,5	16	36,4	11	25,0	21	47,7	4	9,1	4	9,1	0	0,0	73	44	1,7
	CIRIÉ	31	27,0	14	12,2	44	38,3	20	17,4	21	18,3	2	1,7	5	4,3	0	0,0	186	115	1,6
	LANZO	53	65,4	13	16,0	45	55,6	46	56,8	16	19,8	1	1,2	8	9,9	2	2,5	184	81	2,3
7	CHIVASSO	43	100,0	22	51,2	43	100,0	21	48,8	5	11,6	1	2,3	1	2,3	0	0,0	136	43	3,2
	SSDA	80	51,3	51	32,7	156	100,0	10	6,4	44	28,2	7	4,5	30	19,2	15	9,6	393	156	2,5
8	CHIERI	35	27,3	22	17,2	7	5,5	42	32,8	10	7,8	7	5,5	6	4,7	0	0,0	129	128	1,0
	CARMAGNOLA	52	85,2	7	11,5	21	34,4	8	13,1	9	14,8	2	3,3	2	3,3	1	1,6	102	61	1,7
	MONCALIERI	26	50,0	10	19,2	45	86,5	18	34,6	19	36,5	6	11,5	13	25,0	0	0,0	137	52	2,6
	NICHELINO	23	48,9	8	17,0	4	8,5	7	14,9	8	17,0	7	14,9	3	6,4	4	8,5	64	47	1,4
9	RIVAROLO	138	100,7	5	3,6	59	43,1	82	59,9	38	27,7	2	1,5	1	0,7	1	0,7	326	137	2,4
	IVREA	153	100,0	39	25,5	70	45,8	20	13,1	10	6,5	10	6,5	30	19,6	2	1,3	334	153	2,2
	CALUSO	34	75,6	46	102,2	38	84,4	11	24,4	24	53,3	2	4,4	4	8,9	6	13,3	165	45	3,7
10	VILLAR P.	8	29,6	3	11,1	14	51,9	5	18,5	17	63,0	4	14,8	2	7,4	0	0,0	53	27	2,0
	TORRE P.	32	51,6	6	9,7	43	69,4	16	25,8	21	33,9	0	0,0	7	11,3	3	4,8	128	62	2,1
	PINEROLO	156	99,4	30	19,1	145	92,4	64	40,8	25	15,9	4	2,5	31	19,7	3	1,9	458	157	2,9
11	VERCELLI	92	100,0	70	76,1	50	54,3	35	38,0	30	32,6	2	2,2	16	17,4	0	0,0	295	92	3,2
	SANTHIA	--	--	--	--	--	--	--	--	--	--	--	--	--	--	--	--	--	--	--
	BORGOSIESA	53	69,7	13	17,1	70	92,1	18	23,7	15	19,7	3	3,9	18	23,7	3	3,9	193	76	2,5
12	BIELLA	92	60,1	12	7,8	87	56,9	66	43,1	77	50,3	12	7,8	1	0,7	0	0,0	347	153	2,3
	COSSATO	104	104,0	10	10,0	56	56,0	29	29,0	17	17,0	3	3,0	1	1,0	0	0,0	220	100	2,2
13	NOVARA	127	67,2	157	83,1	189	100,0	28	14,8	95	50,3	3	1,6	9	4,8	5	2,6	620	189	3,3
	TRECATTE	34	73,9	3	6,5	11	23,9	9	19,6	33	71,7	3	6,5	6	13,0	2	4,3	101	46	2,2
	ARONA	44	69,8	25	39,7	50	79,4	5	7,9	35	55,6	4	6,3	12	19,0	20	31,7	195	63	3,1
	BORGOMANERO	24	50,0	8	16,7	71	147,9	6	12,5	20	41,7	1	2,1	4	8,3	0	0,0	134	48	2,8
14	VERBANIA	36	73,5	13	26,5	41	83,7	3	6,1	9	18,4	1	2,0	0	0,0	1	2,0	104	49	2,1
	DOMODOSSOLA	150	96,8	44	28,4	152	98,1	41	26,5	25	16,1	7	4,5	10	6,5	41	26,5	470	155	3,0
	GRAVELLONA	46	100,0	30	65,2	0	0,0	6	13,0	0	0,0	1	2,2	0	0,0	1	2,2	84	46	1,8
15	CUNEO	2	1,7	3	2,6	24	20,5	88	75,2	0	0,0	3	2,6	6	5,1	13	11,1	139	117	1,2
	DRONERO	12	14,8	10	12,3	20	24,7	80	98,8	10	12,3	3	3,7	6	7,4	6	7,4	147	81	1,8
	BOVES	0	0,0	0	0,0	21	16,4	19	14,8	0	0,0	4	3,1	23	18,0	0	0,0	67	128	0,5
16		31	24,6	9	7,1	72	57,1	28	22,2	27	21,4	5	4,0	5	4,0	1	0,8	178	126	1,4
17		70	24,3	39	13,5	100	34,7	70	24,3	20	6,9	6	2,1	24	8,3	18	6,3	347	288	1,2
18	BRA	9	40,9	1	4,5	3	13,6	5	22,7	11	50,0	4	18,2	6	27,3	1	4,5	40	22	1,8
	ALBA	50	100,0	1	2,0	50	100,0	9	18,0	41	82,0	7	14,0	9	18,0	1	2,0	168	50	3,4
19	ASTI	83	69,2	2	1,7	88	73,3	17	14,2	6	5,0	4	3,3	1	0,8	0	0,0	201	120	1,7
	NIZZA M.	3	6,7	5	11,1	10	22,2	29	64,4	1	2,2	3	6,7	1	2,2	0	0,0	52	45	1,2
20	ALESSANDRIA	122	91,0	70	52,2	49	36,6	8	6,0	95	70,9	2	1,5	21	15,7	10	7,5	377	134	2,8
	TORTONA	103	84,4	36	29,5	9	7,4	3	2,5	32	26,2	7	5,7	10	8,2	0	0,0	200	122	1,6
21	VALENZA	23	100,0	3	13,0	9	39,1	12	52,2	13	56,5	2	8,7	5	21,7	0	0,0	67	23	2,9
	CASALE M.	51	62,2	21	25,6	25	30,5	32	39,0	38	46,3	3	3,7	4	4,9	8	9,8	182	82	2,2
22	NOVI LIGURE	7	16,7	16	38,1	6	14,3	5	11,9	0	0,0	2	4,8	6	14,3	0	0,0	42	42	1,0
	OVADA	3	27,3	4	36,4	11	100,0	0	0,0	8	72,7	2	18,2	0	0,0	0	0,0	28	11	2,5
	ACQUI TERME	17	58,6	2	6,9	11	37,9	6	20,7	12	41,4	2	6,9	8	27,6	1	3,4	59	29	2,0
TOTALE PIEMONTE		2947	62,6	1130	24,0	2499	53,1	1164	24,7	1226	26,1	239	5,1	500	10,6	185	3,9	9949	4705	2,1

Confronto utenti alcolodipendenti SerT e soggetti residenti ricoverati (fonte SDO) per ASL. Piemonte 1997-2003.

Scheda ALC06 e SDO. Numero soggetti trattati nell'anno (SerT) e primi ricoveri nell'anno (SDO).

ASL	Ricoveri per dipendenza e abuso di alcol (ICD IX 303, 305.0, 790.3)							2003		
	1997	1998	1999	2000	2001	2002	SDO	SerT	SerT/SDO	
	%	%	%	%	%	%	n	n	%	
1	5,0	6,1	10,5	7,4	14,9	15,3	185	48	25,9	
2	7,8	4,8	9,7	2,8	10,7	14,7	124	40	32,3	
3	7,3	22,6	4,7	7,8	6,8	12,2	135	15	11,1	
4	11,4	0,0	4,4	3,9	5,9	10,6	115	18	15,7	
5	6,0	6,9	11,2	4,7	11,4	11,1	161	13	8,1	
6	1,1	10,0	5,1	12,4	9,7	11,5	109	9	8,3	
7	11,5	21,4	13,0	3,5	0,0	39,7	103	15	14,6	
8	2,5	9,3	8,1	11,4	17,5	17,5	127	32	25,2	
9	14,9	6,9	6,7	20,5	28,2	32,4	118	43	36,4	
10	6,1	4,0	18,1	12,1	20,4	34,5	80	48	60,0	
11	38,5	42,3	27,4	29,7	32,4	27,5	83	42	50,6	
12	10,1	11,1	24,0	11,1	14,8	6,1	61	1	1,6	
13	21,1	12,8	15,3	16,3	31,8	32,3	117	42	35,9	
14	27,1	27,0	23,6	7,9	13,8	16,4	85	17	20,0	
15	7,8	13,9	17,8	25,7	16,9	25,8	141	36	25,5	
16	3,0	0,0	18,5	5,0	28,6	23,4	41	9	22,0	
17	10,7	17,7	35,0	18,5	9,6	18,8	117	24	20,5	
18	9,4	0,0	0,0	6,1	8,8	9,7	73	10	13,7	
19	5,8	3,0	1,3	8,0	7,5	12,0	61	5	8,2	
20	71,4	39,7	22,7	32,9	21,1	30,4	124	26	21,0	
21	0,0	18,2	24,4	4,3	10,4	0,0	48	3	6,3	
22	8,5	--	1,3	5,6	16,4	14,5	71	8	11,3	
Totale	12,7	11,5	13,9	12,1	15,3	18,9	2279	504	22,1	
	262/2070	248/2164	314/2259	277/2289	361/2365	427/2263				

ASL	Ricoveri per patologie alcolcorrelate (ICD IX 291, 571.0-571.3, 425.5)							2003		
	1997	1998	1999	2000	2001	2002	SDO	SerT	SerT/SDO	
	%	%	%	%	%	%	n	n	%	
1	1,8	1,0	0,9	3,1	2,7	1,5	186	13	7,0	
2	3,9	3,6	0,0	2,8	0,0	0,8	112	0	0,0	
3	0,6	2,8	4,3	12,9	2,4	4,8	134	3	2,2	
4	0,0	0,0	0,0	0,0	0,0	2,2	102	0	0,0	
5	0,7	2,2	1,7	7,1	1,2	0,9	209	4	1,9	
6	0,0	6,2	0,5	2,8	3,0	2,8	164	3	1,8	
7	10,1	8,3	3,9	5,3	2,2	0,0	112	4	3,6	
8	2,3	0,4	0,0	4,8	13,3	2,6	134	6	4,5	
9	1,3	1,0	1,0	2,4	3,4	4,5	140	11	7,9	
10	0,4	1,3	2,8	0,0	0,0	5,3	113	4	3,5	
11	3,4	8,1	10,3	10,6	7,9	2,3	131	9	6,9	
12	4,2	1,5	0,0	20,4	0,0	0,0	105	0	0,0	
13	0,0	1,4	3,7	3,1	4,9	5,9	171	13	7,6	
14	4,8	6,7	12,4	4,9	10,2	10,9	155	27	17,4	
15	1,4	1,2	2,7	3,4	7,3	5,5	121	43	35,5	
16	0,0	0,0	0,0	4,6	2,7	7,2	57	1	1,8	
17	3,0	2,9	3,2	3,7	3,8	10,6	150	18	12,0	
18	0,0	0,0	0,0	0,0	1,8	4,2	89	3	3,4	
19	4,6	0,0	0,0	4,3	0,0	3,0	118	1	0,8	
20	27,2	2,2	5,0	22,3	1,3	1,3	148	15	10,1	
21	0,0	3,7	7,0	0,0	14,9	1,9	91	0	0,0	
22	7,7	0,0	2,8	5,3	4,5	8,6	58	1	1,7	
Totale	3,3	2,5	2,9	5,7	3,9	3,8	2800	179	6,4	
	124/3771	96/3835	103/3549	191/3370	126/3231	117/3077				

SERT:
PERSONALE

Andamento temporale

Rapporto utenti/operatori per anno di osservazione.

Piemonte 1991-2004.

Schede ANN01, SER02. Numero soggetti trattati nell'anno.

Nota: nel totale operatori non sono inclusi quelli raggruppati sotto le categorie "amministrativi" ed "altro" e, per l'alcoldipendenza, quelli "parzialmente addetti", ritenendoli già conteggiati nel personale SerT. Dal 1991 al 1995 sono conteggiati solo gli utenti tossicodipendenti, dal 1996 sono presenti anche gli utenti alcoldipendenti. Dal 1991 al 2002 sono conteggiati solo gli operatori addetti al trattamento della tossicodipendenza. Dal 2003 sono presenti anche gli operatori addetti al trattamento della alcoldipendenza.

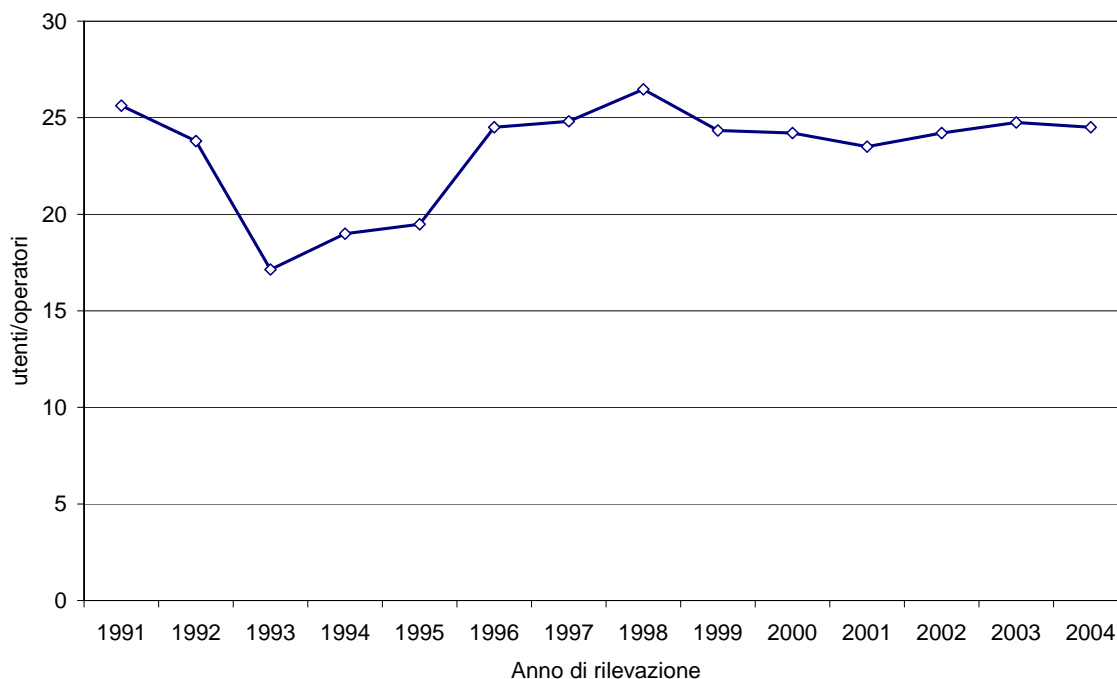

Si osserva un forte calo del rapporto utenti/operatore tra il 1991 e il 1993; in seguito il rapporto sale progressivamente fino al 1998 per poi diminuire e stabilizzarsi a valori intorno a 24. Nel 2004 il rapporto è di 24,5 utenti per operatori.

Nelle tabelle alle pagine seguenti vengono presentati i dati relativi al personale SerT e GLA (Gruppi di Lavoro in Alcologia). Emerge come nel settore dell'alcologia il personale sia prevalentemente "parzialmente addetto": 479 unità su 502. Dei 23 operatori "esclusivamente addetti" 6 sono volontari o operatori CAT. Opposta la situazione nel settore della tossicodipendenza: 103 "parzialmente addetti" su 806. Gli operatori sono prevalentemente di ruolo: 107 convenzionati su 806.

Distribuzione del personale addetto al trattamento della tossicodipendenza per tipo di rapporto e per SerT. Piemonte 2004.

Scheda SER02.

Nota: l'ASL 11 ha trasmesso i dati aggregati per le sedi di Borgosesia e Gattinara e non ha trasmesso i dati di Santhià. L'ASL 17 ha trasmesso i dati aggregati.

ASL	SerT	medici		infermieri o assistenti sanitari		psicologi		assistenti sociali		educatori		amministrativi		altro		totali																				
		di ruolo	di cui parzialmente addetti al SerT	conventionati	di ruolo	di cui parzialmente addetti al SerT	conventionati	di ruolo	di cui parzialmente addetti al SerT	conventionati	di ruolo	di cui parzialmente addetti al SerT	conventionati	di ruolo	di cui parzialmente addetti al SerT	conventionati	medici	infermieri o assistenti sanitari	psicologi	assistenti sociali	educatori	amministrativi	altro	totale	di cui conventionati	di cui parzialmente addetti al SerT										
1	VIA PASSALACQUA	5	0	2	3	0	0	3	0	2	3	0	0	4	0	0	3	0	1	0	0	0	0	0	0	7	3	5	3	4	4	0	26	5	0	
	VIA LOMBROSO	2	0	1	1	0	0	3	0	2	2	0	0	1	0	2	1	0	0	1	0	0	0	0	0	3	1	5	2	3	1	1	16	5	0	
	VIA MONTEVIDEO	4	0	0	2	0	0	3	0	1	2	0	0	2	0	1	1	0	0	0	0	0	0	0	0	4	2	4	2	3	1	0	16	2	0	
	VIA FARINELLI	2	0	1	2	0	0	2	0	2	2	0	0	2	0	0	0	0	0	0	0	0	0	0	0	3	2	4	2	3	0	0	13	3	0	
2	VIA NOMIS DI COSSILLA	2	0	0	5	0	0	3	0	0	3	0	0	2	0	0	1	0	0	0	0	0	0	0	0	2	5	3	3	2	1	0	16	0	0	
	VIA MONTE ORTIGARA	2	0	1	4	0	0	2	0	1	2	0	0	4	0	0	1	0	0	1	0	0	1	0	0	3	4	3	2	4	1	1	18	2	0	
3	VIA PACCHIOTTI	3	0	0	2	0	0	2	0	0	3	1	0	3	0	0	1	0	0	0	0	0	0	0	0	0	3	2	2	3	3	1	0	14	0	1
	CORSO LOMBARDIA	7	0	0	4	0	0	4	2	3	4	0	0	5	0	0	3	0	0	0	0	0	0	0	0	7	4	7	4	5	3	0	30	3	2	
4	VIA GHEDINI	3	0	1	4	0	0	3	1	1	4	0	0	5	2	0	2	0	0	0	0	0	0	0	0	4	4	4	4	5	2	0	23	2	3	
	CORSO VERCELLI	3	0	2	4	2	0	2	0	1	4	2	0	5	2	0	1	0	0	0	0	0	0	0	0	5	4	3	4	5	1	0	22	3	6	
5	COLLEGNO	3	0	0	4	0	0	2	0	1	2	0	0	2	0	0	1	0	0	0	0	0	0	0	0	3	4	3	2	2	1	0	15	1	0	
	RIVOLI	2	0	1	4	0	0	2	0	0	2	0	0	3	0	0	1	0	0	1	0	0	1	0	0	3	4	2	2	3	1	1	16	1	0	
	ORBASSANO	4	0	0	2	0	0	2	0	0	2	0	0	1	0	0	1	0	0	1	0	0	1	0	0	4	2	2	2	1	1	1	13	0	0	
	GIAVENO	0	0	1	1	7	0	1	0	0	1	0	0	1	7	0	0	0	0	0	0	0	0	0	0	1	1	1	1	1	0	5	1	2		
	AVIGLIANA	2	0	0	2	0	0	2	0	0	1	0	0	1	0	0	1	0	0	0	0	0	0	0	0	2	2	2	1	1	1	0	9	0	0	
6	VENARIA	2	7	0	2	7	0	1	0	0	2	7	0	1	7	0	0	0	0	0	0	0	0	0	0	2	2	1	2	1	0	0	8	0	4	
	CIRIÉ	3	1	0	5	7	0	2	0	0	2	7	0	1	0	0	1	0	0	0	0	0	0	0	0	3	5	2	2	1	1	0	14	0	3	
	LANZO	1	0	0	2	0	0	1	0	0	1	7	0	1	0	0	0	0	0	0	0	0	0	0	0	1	2	1	1	1	0	0	6	0	1	
7	SETTIMO	5	0	0	6	0	0	2	0	4	0	0	0	11	0	0	2	0	0	0	0	0	0	0	0	5	6	6	0	11	2	0	30	4	0	
	CHIVASSO	3	0	1	3	0	0	2	1	2	1	0	0	4	0	0	1	0	0	0	0	0	0	0	0	4	3	4	1	4	1	0	17	3	1	
8	CHIERI	1	0	1	1	0	2	0	0	2	2	0	0	2	0	0	1	7	0	0	0	0	0	0	0	2	3	2	2	2	1	0	12	5	1	
	CARMAGNOLA	1	0	1	2	0	0	0	2	0	0	0	1	1	0	0	1	0	0	0	0	0	0	0	0	2	2	2	1	1	1	0	9	4	0	
	MONCALIERI	1	0	2	4	0	0	3	2	0	0	0	1	2	0	0	0	0	0	0	0	0	0	0	0	3	4	3	1	2	0	0	13	3	2	
	NICHELINO	1	0	2	3	2	0	2	1	1	2	1	0	1	7	1	1	0	0	0	0	0	0	0	0	3	3	3	2	2	1	0	14	4	5	
9	RIVAROLO	3	0	0	4	0	0	2	0	0	3	0	0	1	0	0	0	0	0	0	0	0	0	0	0	3	4	2	3	1	0	0	13	0	0	
	IVREA	2	0	0	5	2	0	4	0	0	3	7	0	1	0	0	1	0	0	0	0	0	0	0	0	2	5	4	3	1	1	0	16	0	3	
	CALUSO	1	0	0	1	0	0	1	0	0	1	0	0	1	0	0	0	0	0	0	0	0	0	0	0	1	1	1	1	1	0	0	5	0	0	
10	VILLAR P.	1	0	0	1	0	0	1	0	0	1	0	0	1	0	0	0	0	0	0	0	0	0	0	0	1	1	1	1	1	0	0	5	0	0	
	TORRE P.	1	0	0	1	0	0	1	0	0	1	0	0	2	0	0	1	0	0	0	0	0	0	0	0	1	1	1	1	2	1	0	7	0	0	
	PINEROLO	4	0	0	5	0	0	2	0	0	3	0	0	2	0	0	1	0	0	0	0	0	0	0	0	4	5	2	3	2	1	0	17	0	0	
11	VERCELLI	5	0	0	4	7	0	0	0	0	2	0	0	2	0	0	1	0	0	0	0	0	0	0	0	5	4	0	2	2	1	0	14	0	1	
	SANTHIA	---	---	---	---	---	---	---	---	---	---	---	---	---	---	---	---	---	---	---	---	---	---	---	---	---	---	---	---	---	---	---	---	---	---	---
	BORGOSIESA GATTINARA	2	0	0	2	0	0	3	3	0	4	0	0	2	0	0	1	0	0	0	0	0	0	0	0	2	2	3	4	2	1	0	14	0	3	
12	BIELLA	5	7	0	5	0	0	4	0	0	3	0	0	3	0	0	2	0	0	0	0	0	0	0	0	5	5	4	3	3	2	0	22	0	1	
	COSSATO	2	0	0	3	7	0	2	0	0	1	0	0	2	0	0	1	0	0	0	0	0	0	0	0	2	3	2	1	2	1	0	11	0	1	
13	NOVARA	3	0	3	4	0	0	1	0	0	3	7	0	6	7	0	3	0	0	0	7	0	0	0	0	6	4	1	3	6	3	0	23	3	3	
	TRECCATE	2	0	0	2	0	0	1	0	0	1	0	0	1	0	0	0	0	0	0	0	0	0	0	0	2	2	1	1	1	0	0	7	0	0	
	ARONA	1	0	1	2	0	0	1	0	0	1	0	0	1	0	0	0	0	0	0	0	0	0	0	0	2	2	1	1	1	0	0	7	1	0	
	BORGOMANERO	1	0	1	3	0	0	1	0	0	1	0	0	1	0	0	0	0	0	0	0	0	0	0	0	2	3	1	1	1	0	0	8	1	0	
14	VERBANIA	2	2	2	3	3	0	2	2	0	1	7	0	0	0	0	1	7	0	0	0	0	0	0	0	4	3	2	1	0	1	0	11	2	9	
	DOMODOSSOLA	2	2	1	3	3	0	2	2	0	1	7	0	1	7	0	1	7	0	0	0	0	0	0	0	3	3	2	1	1	1	0	11	1	10	
	GRAVELLONA	2	2	0	2	2	0	1	1	1	1	0	0	1	7	0	0	0	0	0	0	0	0	0	0	2	2	2	1	1	0	0	8	1	7	
15	CUNEO	6	2	0	3	0	0	5	2	1	5	2	0	5	2	0	1	0	0	0	0	0	0	0	0	6	3	6	5	5	1	0	26	1	8	
	DRONERO	1	7	0	0	0	0	1	7	0	1	7	0	1	7	0	0	0	0	0	0	0	0	0	0	1	0	1	1	1	0	0	4	0	4	
	BOVES	1	7	0	0	0	0	1	7	0	0	0	0	1	7	0	0	0	0	0	0	0	0	0	0	1	0	1	0	1	0	0	3	0	3	
16	MONDOVI	2																																		

Distribuzione del personale addetto al trattamento dell'alcol-dipendenza per tipo di rapporto e per SerT. Piemonte 2004.

Scheda ALC02.

Nota: le ASL 4, 16 e 17 hanno trasmesso i dati aggregati. L'ASL 11 ha trasmesso i dati aggregati per le sedi di Borgosesia e Gattinara e non ha trasmesso i dati di Santhià. Il Servizio SSDA (ASL 7) comprende l'intero territorio dell'ASL.

ASL	SerT	medici		infermieri o assistenti sanitari		psicologi		assistenti sociali		educatori		amministrativi		altro		totali									
		esclusivamente addetti all'alcolologia	parzialmente addetti all'alcolologia	esclusivamente addetti all'alcolologia	parzialmente addetti all'alcolologia	esclusivamente addetti all'alcolologia	parzialmente addetti all'alcolologia	esclusivamente addetti all'alcolologia	parzialmente addetti all'alcolologia	esclusivamente addetti all'alcolologia	parzialmente addetti all'alcolologia	esclusivamente addetti all'alcolologia	parzialmente addetti all'alcolologia	esclusivamente addetti all'alcolologia	parzialmente addetti all'alcolologia	medici	infermieri o assistenti sanitari	psicologi	assistenti sociali	educatori	amministrativi	altro	totale esclusivamente addetti	totale parzialmente addetti	totale
1	VIA PASSALACQUA	0	1	0	2	0	1	0	1	0	1	0	0	0	0	1	2	1	1	1	0	0	0	6	6
	VIA LOMBROSO	0	2	0	2	0	1	0	0	0	1	0	0	0	0	2	2	1	0	1	0	0	0	6	6
	VIA MONTEVIDEO	0	2	0	2	0	1	0	1	0	1	0	0	0	0	2	2	1	1	1	0	0	0	7	7
	VIA FARINELLI	0	1	0	2	0	1	0	1	0	0	0	0	0	0	1	2	1	1	0	0	0	0	5	5
2	VIA NOMIS DI COSSILLA	0	2	0	3	0	1	0	1	0	5	0	1	0	0	2	3	1	1	5	1	0	0	13	13
	VIA MONTE ORTIGARA	0	3	0	3	0	2	0	4	0	4	0	1	0	1	3	3	2	4	4	1	1	0	18	18
3	VIA PACCHIOTTI	0	1	0	1	0	1	0	1	0	0	0	0	2	0	1	1	1	1	0	0	2	2	4	6
	CORSO LOMBARDIA	0	1	0	2	0	1	0	1	0	1	0	1	0	0	1	2	1	1	1	1	0	0	7	7
4		0	1	0	1	0	1	0	3	0	0	0	0	0	0	1	1	1	3	0	0	0	6	6	
5	COLLEGNO	0	3	0	3	0	2	0	2	0	4	0	1	0	0	3	3	2	2	4	1	0	0	15	15
	RIVOLI	0	2	0	2	0	2	0	3	0	4	0	1	0	2	2	2	2	3	4	1	2	0	16	16
	ORBASSANO	0	2	0	1	0	1	0	1	0	2	0	0	0	0	2	1	1	1	2	0	0	0	7	7
	GIAVENO	0	1	1	0	1	0	0	1	0	1	0	0	0	0	1	1	1	1	1	0	0	2	3	5
	AVIGLIANA	0	2	0	2	0	1	0	1	0	2	0	1	0	0	2	2	1	1	2	1	0	0	9	9
6	VENARIA	0	2	0	1	0	2	0	1	0	2	0	0	0	0	2	1	2	1	2	0	0	0	8	8
	CIRIÈ	0	3	0	2	0	2	0	1	0	5	0	1	0	0	3	2	2	1	5	1	0	0	14	14
	LANZO	0	1	0	1	0	1	0	1	0	2	0	0	0	0	1	1	1	1	2	0	0	0	6	6
7	CHIVASSO	0	1	0	1	0	0	0	0	0	1	0	0	0	0	1	1	0	0	1	0	0	0	3	3
	SSDA	1	0	0	1	0	0	0	0	0	1	1	0	0	0	1	1	0	0	1	1	0	2	2	4
8	CHIERI	1	0	1	0	1	0	0	0	1	0	1	0	0	0	1	1	1	0	1	1	0	3	2	5
	CARMAGNOLA	0	2	0	1	0	0	0	1	0	2	0	1	0	0	2	1	0	1	2	1	0	0	7	7
	MONCALIERI	0	3	0	3	0	3	0	2	0	4	0	0	0	0	3	3	3	2	4	0	0	0	15	15
	NICHELINO	0	2	0	1	0	1	0	1	0	2	0	1	4	0	2	1	1	2	1	4	4	4	8	12
9	RIVAROLO	0	3	0	2	0	3	0	1	0	4	0	0	0	0	3	2	3	1	4	0	0	0	13	13
	IVREA	0	2	0	4	0	3	0	1	0	4	0	1	0	0	2	4	3	1	4	1	0	0	15	15
	CALUSO	0	1	0	1	0	1	0	1	0	1	0	0	0	0	1	1	1	1	1	0	0	0	5	5
10	VILLAR P.	0	1	0	1	0	1	0	1	0	1	0	0	0	0	1	1	1	1	1	0	0	0	5	5
	TORRE P.	0	1	0	1	0	1	0	2	0	1	0	1	0	0	1	1	1	2	1	1	0	0	7	7
	PINEROLO	0	2	0	1	0	2	0	1	0	2	0	1	0	1	2	1	2	1	2	1	1	0	10	10
11	VERCELLI	1	0	0	2	0	2	1	1	0	2	0	1	0	0	1	2	2	2	2	1	0	2	8	10
	SANTHIÀ	---	---	---	---	---	---	---	---	---	---	---	---	---	---	---	---	---	---	---	---	---	---	---	---
	BORGOSIESIA GATTINARA	0	2	0	3	0	3	0	1	0	2	0	1	0	0	2	3	3	1	2	1	0	0	12	12
12	BIELLA	0	4	0	4	0	3	0	3	0	5	0	2	0	0	4	4	3	3	5	2	0	0	21	21
	COSSATO	0	2	0	2	0	1	0	2	0	3	0	1	0	0	2	2	1	2	3	1	0	0	11	11
13	NOVARA	0	1	0	1	0	1	0	1	0	1	0	0	0	0	1	1	1	1	1	0	0	0	5	5
	TRECCATE	0	1	0	1	0	1	0	0	0	1	0	0	0	0	1	1	1	0	1	0	0	0	4	4
	ARONA	0	2	0	1	0	1	0	1	0	2	0	0	0	0	2	1	1	1	2	0	0	0	7	7
	BORGOMANERO	0	2	0	1	0	1	0	1	0	3	0	0	0	0	2	1	1	1	3	0	0	0	8	8
14	VERBANIA	0	3	0	2	0	1	0	0	0	3	0	0	0	0	3	2	1	0	3	0	0	0	9	9
	DOMODOSSOLA	0	3	0	2	0	1	0	1	0	3	0	1	0	0	3	2	1	1	3	1	0	0	11	11
	GRAVELLONA	0	2	0	2	0	1	0	1	0	2	0	0	0	0	2	2	1	1	2	0	0	0	8	8
15	CUNEO	0	3	0	1	0	1	0	1	0	0	0	1	2	6	3	1	1	1	0	1	8	2	13	15
	DRONERO	0	0	0	1	0	0	0	2	0	0	0	0	0	3	0	1	0	2	0	0	3	0	6	6
	BOVES	0	2	0	0	1	0	1	0	0	0	0	0	0	6	2	0	1	1	0	0	6	2	8	10
16		0	3	0	1	0	3	0	3	0	1	0	1	0	0	3	1	3	3	1	1	0	0	12	12
17		0	2	1	0	1	1	1	2	0	0	0	0	0	0	2	1	2	3	0	0	0	3	5	8
18	BRA	0	1	0	1	0	3	0	2	0	3	0	0	0	0	1	1	3	2	3	0	0	0	10	10
	ALBA	0	2	0	2	0	3	0	4	0	4	0	1	0	0	2	2	3	4	4	1	0	0	16	16
19	ASTI	0	4	0	2	0	1	0	0	0	2	0	0	0	0	4	2	1	0	2	0	0	0	9	9
	NIZZA M.	0	1	0	1	0	0	0	0	0	1	0	0	0	2	1	1	0	0	1	0	2	0	5	5
20	ALESSANDRIA	0	1	0	3	0	2	0	0	0	0	0	0	0	1	1	3	2	0	0	0	1	0	7	7
	TORTONA	0	1	0	1	0	1	0	1	0	1	0	0	0	0	1	1	1	1	1	0	0	0	5	5
21	VALENZA	0	1	0	1	0	1	0	2	0	3	0	1	0	0	1	1	1	2	3	1	0	0	9	9
	CASALE M.	0	1	0	1	0	2	0	4	0	3	0	1	0	0	1	1	2	4	3	1	0	0	12	12
22	NOVI LIGURE	0	1	0	1	0	1	0	1	0	1	0	0	0	0	1	1	1	1	1	0	0	0	5	5
	OVADA	0	2	1	0	0	0	0	0	0	0	0	0	0	0	2	1	0	0	0	0	0	1	2	3
	ACQUI TERME	0	2	0	1	0	1	0	2	0	3	0	0	0	0	2	1	1	2	3	0	0	0	9	9
TOTALE PIEMONTE		3	97	4	85	4	72	3	71	0	108	1	24	8	22	100	89	76	74	108	25	30	23	479	502

Utenti tossicodipendenti, alcoldipendenti, totali, operatori e rapporto utenti/operatore per SerT. Piemonte 2004.

Schede ANN01-ALC03-SER02-ALC02.

Nota: non sono stati conteggiati nella colonna operatori quelli raggruppati sotto le categorie "amministrativi" e "altro" e, per l'alcoldipendenza, quelli parzialmente addetti, ritenendoli già conteggiati nel personale SerT. Per il servizio ASL 7 SSVD che tratta solo alcoldipendenti i 2 operatori parzialmente addetti, usati per il calcolo del rapporto utenti operatore di quel servizio, non sono però inclusi nel totale di colonna. L'ASL 11 ha trasmesso i dati aggregati per le sedi di Borgosesia e Gattinara e non ha trasmesso i dati di Santhià. L'ASL 17 ha trasmesso i dati aggregati. Le ASL 4, 16 hanno trasmesso i dati aggregati per l'alcoldipendenza.

ASL	SerT	tossicodipendenti		alcoldipendenti		totale utenti	operatori	utenti/operatore
		n	%	n	%	n	n	n
1	VIA PASSALACQUA	519	85,9	85	14,1	604	22	27
	VIA LOMBROSO	253	86,6	39	13,4	292	14	21
	VIA MONTEVIDEO	326	78,0	92	22,0	418	15	28
	VIA FARINELLI	287	77,6	83	22,4	370	13	28
2	VIA NOMIS DI COSSILLA	314	94,0	20	6,0	334	15	22
	VIA MONTE ORTIGARA	375	86,2	60	13,8	435	16	27
3	VIA PACCHIOTTI	350	82,2	76	17,8	426	13	33
	CORSO LOMBARDA	752	91,0	74	9,0	826	27	31
4	VIA GHEDINI	612	87,7	159	12,3	1296	21	31
	CORSO VERCELLI	525					21	
5	COLLEGNO	224	80,0	56	20,0	280	14	20
	RIVOLI	231	79,4	60	20,6	291	14	21
	ORBASSANO	248	86,4	39	13,6	287	11	26
	GIAVENO	69	69,7	30	30,3	99	7	14
	AVIGLIANA	151	63,4	87	36,6	238	8	30
6	VENARIA	114	72,2	44	27,8	158	8	20
	CIRIÈ	159	58,0	115	42,0	274	13	21
	LANZO	53	57,2	81	27,7	134	6	21
7	SETTIMO	413	100,0	--	--	413	28	15
	CHIVASSO	374	89,7	43	10,3	417	19	22
	SSDA	--	--	156	100,0	156	3	52
8	CHIERI	199	60,9	128	39,1	327	14	23
	CARMAGNOLA	95	60,9	61	39,1	156	8	20
	MONCALIERI	218	80,7	52	19,3	270	13	21
	NICHELINO	290	86,1	47	13,9	337	13	26
9	RIVAROLO	264	65,8	137	34,2	401	13	31
	IVREA	280	64,7	153	35,3	433	15	29
	CALUSO	111	71,2	45	28,8	156	5	31
10	VILLAR P.	57	67,9	27	32,1	84	5	17
	TORRE P.	62	50,0	62	50,0	124	6	21
	PINEROLO	213	57,6	157	42,4	370	16	23
11	VERCELLI	397	81,2	92	18,8	489	15	33
	SANTHIA	--	--	--	--	--	--	--
	BORGOSIESIA GATTINARA	177	70,0	76	30,0	253	13	19
12	BIELLA	500	76,6	153	23,4	653	20	33
	COSSATO	275	73,3	100	26,7	375	10	38
13	NOVARA	354	65,2	189	34,8	543	20	27
	TRECCATE	115	71,4	46	28,6	161	7	23
	ARONA	150	70,4	63	29,6	213	7	30
	BORGOMANERO	143	74,9	48	25,1	191	8	24
14	VERBANIA	173	77,9	49	22,1	222	10	22
	DOMODOSSOLA	274	63,9	155	36,1	429	10	43
	GRAVELLONA	86	65,2	46	34,8	132	8	17
15	CUNEO	226	65,9	117	34,1	343	25	14
	DRONERO	74	47,7	81	52,3	155	4	39
	BOVES	101	44,1	128	55,9	229	5	46
16	MONDOVI	141		126	37,2	339	8	31
	CEVA	72	62,8				3	
17		445	60,7	288	39,3	733	32	23
18	BRA	120	84,5	22	15,5	142	10	14
	ALBA	227	81,9	50	18,1	277	16	17
19	ASTI	478	79,9	120	20,1	598	18	33
	NIZZA M.	117	72,2	45	27,8	162	7	23
20	ALESSANDRIA	388	74,3	134	25,7	522	34	15
	TORTONA	111	47,6	122	52,4	233	8	29
21	VALENZA	79	77,5	23	22,5	102	9	11
	CASALE M.	246	75,0	82	25,0	328	15	22
22	NOVI LIGURE	164	79,6	42	20,4	206	9	23
	OVADA	35	76,1	11	23,9	46	6	8
	ACQUI TERME	141	82,9	29	17,1	170	10	17
TOTALE PIEMONTE		13947	74,8	4705	25,2	18652	761	25

ENTI AUSILIARI
E
COMUNITÀ PUBBLICHE

Andamento temporale

Numero di passaggi negli enti ausiliari, numero di utenti (tossicodipendenti e alcolodipendenti) SerT inseriti in enti ausiliari per anno e per tipologia di struttura.

Piemonte 2000-2004.

Schede STR01 - III parte, ANN03, ALC06.

anno	enti ausiliari								comunità pubbliche						SerT utenti inseriti in strutture riabilitative*	
	residenziali		semiresid.		centri crisi		totale		residenziali		semiresid.		totale			
	strutture	passaggi	strutture	passaggi	strutture	passaggi	strutture	passaggi	strutture	passaggi	strutture	passaggi	strutture	passaggi		
2000	47	1647	6	117	4	344	57	2108	--	--	--	--	--	--	--	2110
2001	51	2171	7	256	4	416	62	2843	--	--	--	--	--	--	--	2103
2002	56	2007	4	127	7	459	67	2593	--	--	--	--	--	--	--	2184
2003	56	1938	4	119	8	572	68	2629	2	107	2	93	4	200		2314
2004	64	1926	5	70	8	521	77	2517	2	109	3	147	5	256		2132

Note:

* tossicodipendenti + alcolodipendenti

2000: altre 11 strutture non erano operative o non hanno inviato i dati

2001: altre 2 strutture non erano operative e 3 non hanno inviato i dati

2002: altre 4 strutture non erano operative

2003: altre 6 strutture non erano operative

2004: altre 3 strutture non erano operative

Il numero di passaggi nel 2004 è in leggera diminuzione. Il dato appare più rilevante tenuto conto dell'aumento delle strutture operative censite (77 contro 68 nel 2003).

L'aumento è il saldo dei seguenti movimenti:

- 64 strutture hanno continuato l'attività dall'anno precedente;
- 6 (individuate in base ad un controllo effettuato su più fonti informative) hanno inviato i dati per la prima volta, pur avendo iniziato l'attività negli anni precedenti (complessivamente 100 passaggi nel 2004: 5 case alloggio ed una per madre e bambino, tutte residenziali);
- 3 hanno iniziato l'attività nel corso del 2004;
- 3 enti non attivi nel corso del 2003 hanno ripreso l'attività nel corso dell'anno;
- 3 non hanno operato;
- 1 ha cessato l'attività nell'anno e 24 dei suoi utenti sono stati trasferiti in altra struttura e sono stati pertanto conteggiati solo in quest'ultima;
- 2 hanno cessato l'attività senza avere operato nel 2004;
- 1 (19 utenti nel 2003) non ha inviato i dati.

L'incremento del numero del numero di passaggi delle comunità pubbliche può essere spiegato dall'aumento delle strutture: infatti mentre una struttura ha chiuso, due hanno inviato i dati per la prima volta pur avendo iniziato l'attività negli anni precedenti.

Il numero di utenti (tossicodipendenti e alcolodipendenti) inviati dai SerT in strutture riabilitative subisce un netto calo, dopo l'aumento nel 2003, tornando ai livelli del periodo 2000-2002. Il flusso informativo dei SerT non permette di distinguere fra le tipologie di struttura o la regione di invio.

Andamento temporale degli indici di occupazione e di rotazione

Enti ausiliari. Andamento temporale dell'indice di occupazione e rotazione per tipologia di struttura.
Piemonte 2000-2004.
Scheda STR01 - I e III parte

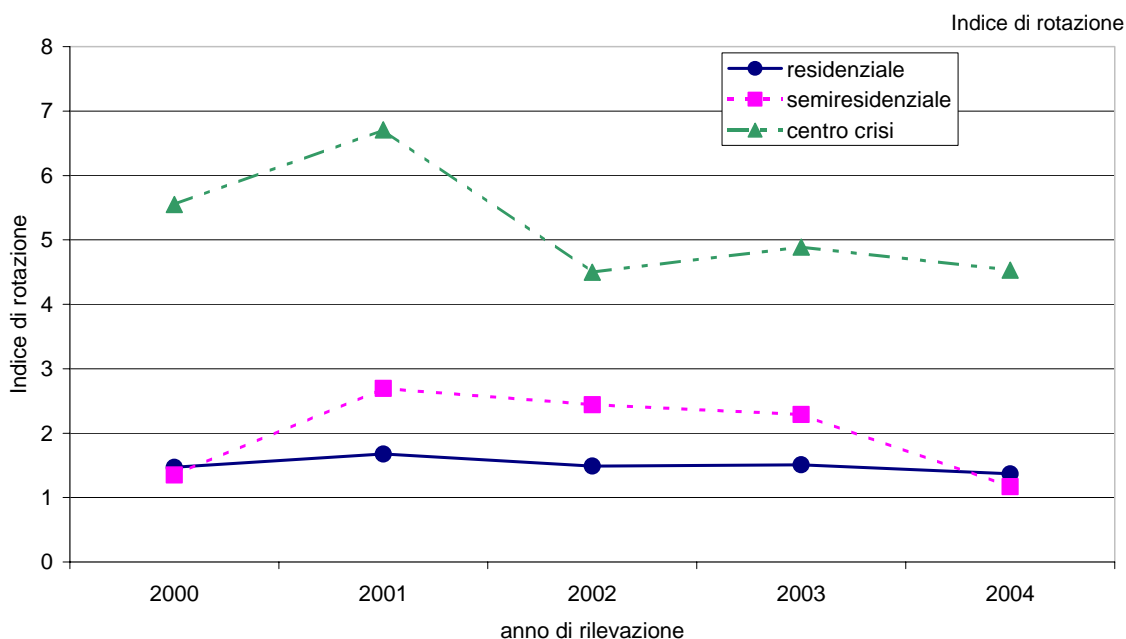
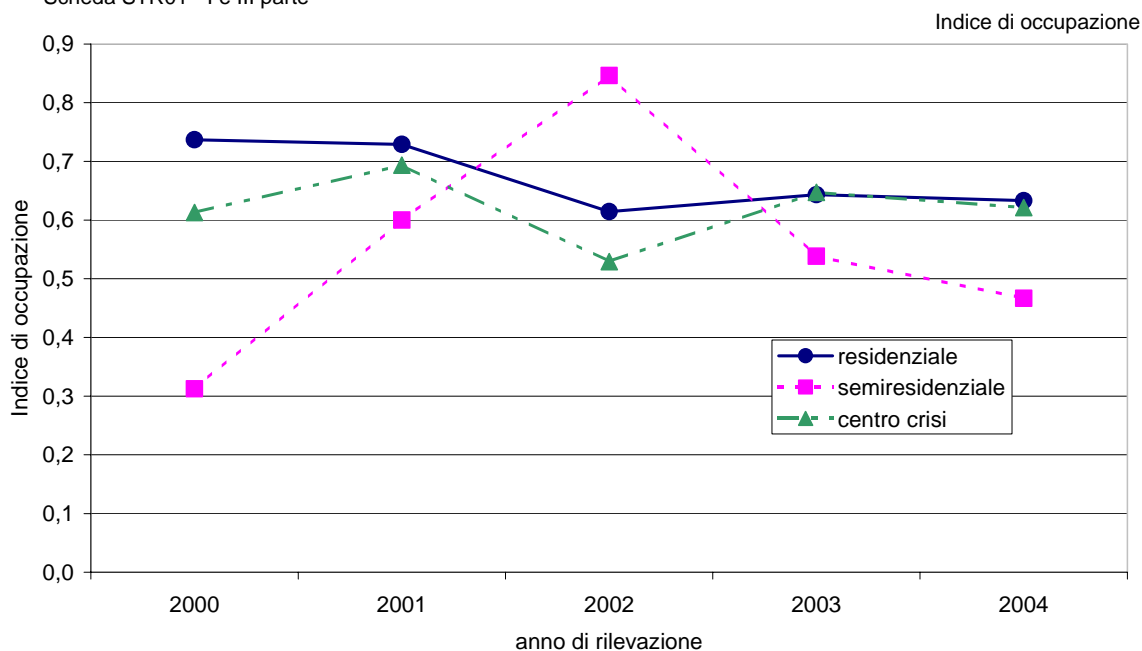

Rispetto al 2003 nel 2004:

- nelle strutture residenziali l'indice di occupazione (numero di utenti presenti al 31 dicembre/capacità ricettiva) rimane stabile a circa 0,6. L'indice di rotazione (numero totale di passaggi nell'anno/capacità ricettiva) rimane stabile con valori superiori a 1 (1,4 nel 2004): in altre parole la permanenza degli utenti in questa tipologia di ente ausiliario è mediamente inferiore a 1 anno;
- nelle strutture semiresidenziali diminuiscono sia l'indice di occupazione che quello di rotazione;
- nei centri crisi l'indice di occupazione e quello di rotazione rimangono stabili.

Elenco enti ausiliari. Piemonte 2004. Scheda STR01 - I parte.

ASL	Sede operativa	Sede legale	Comune	Prov	Identificativo sede
1	COMUNITA' STRANA IDEA	L'ALTRA IDEA S.C.S.	TORINO	TO	StranaIdea
	COOPERATIVA ELLEA PROGETTO ULISSE	COOPERATIVA SOCIALE ELLEA R.L.	TORINO	TO	Ellea
	COMUNITA' SAN VITO - CASA ALLOGGIO	ASSOCIAZIONE GRUPPO ABELE ONLUS	TORINO	TO	Abele-SVito
	CENTRO ACCOGLIENZA RESIDENZIALE	SOC. COOP. SOC. CENTRO TORINESE DI SOLIDARIETA'	TORINO	TO	Cts-Rosine
	COMUNITA' DI REINSERIMENTO PROTETTO VIA NIZZA	COOPERATIVA SOCIALE AGRICOLA TERRA MIA	TORINO	TO	TerraMia-Nizza
COMUNITA' DI REINSERIMENTO PROTETTO SAN VITO	COOPERATIVA SOCIALE AGRICOLA TERRA MIA	TORINO	TO	TerraMia-SVito	
2	SOC. COOPERATIVA SOCIALE GRUPPO ARCO ARL ONLUS	SOC. COOPERATIVA SOCIALE GRUPPO ARCO S.C.S.	TORINO	TO	GruppoArco
3	ACCOGLIENZA RESIDENZIALE SACCARELLI	SOC. COOP. SOC. CENTRO TORINESE DI SOLIDARIETA'	TORINO	TO	Cts-Saccarelli
4	CENTRO CRISI RESIDENZIALE VILLA PELIZZARI	SOC. COOP. SOC. CENTRO TORINESE DI SOLIDARIETA'	TORINO	TO	Cts-Pelizzari
	COMUNITA' RESIDENZIALE SAINT PIERRE	SOC. COOP. SOC. CENTRO TORINESE DI SOLIDARIETA'	TORINO	TO	Cts-SPierre
	PASSAGGIO A NORD/OVEST - COMUNITA' PER COMORBILITA'	SOC. COOP. SOC. CENTRO TORINESE DI SOLIDARIETA'	TORINO	TO	Cts-NordOvest
	PRONTA ACCOGLIENZA RESIDENZIALE - GRUPPO ABELE - CENTRO CRISI 1	ASSOCIAZIONE GRUPPO ABELE ONLUS	TORINO	TO	Abele-CC1
	CENTRO CRISI 2	ASSOCIAZIONE GRUPPO ABELE ONLUS	TORINO	TO	Abele-CC2
	ASSOCIAZIONE ARCOBALENO TERRITORIO	ASSOCIAZIONE ARCOBALENO TERRITORIO	TORINO	TO	Arcobaleno
	GINEPRODUE CENTRO CRISI MERLINO	GINEPRODUE COOP. SOCIALE DI SOLIDARIETA' A.R.L.	TORINO	TO	Ginepro2-Merlino
	IL PELLICANO - CASA ALLOGGIO	SOC. COOP. SOC. CENTRO TORINESE DI SOLIDARIETA'	TORINO	TO	Il Pellicano
	COMUNITA' TERAPEUTICA VIA BIELLAVENTI6	COOPERATIVA SOCIALE PG FRASSATI S.C.S. ONLUS	TORINO	TO	BiellaVentì6
	5	ASSOCIAZIONE IL TELAIO	ASSOCIAZIONE IL TELAIO	ORBASSANO	TO
COMUNITA' RESIDENZIALE MAMME CON BAMBINI GRUGLIASCO	COOPERATIVA SOCIALE AGRICOLA TERRA MIA	GRUGLIASCO	TO	TerraMia-Grugliasco	
CASA ALLOGGIO GIOBBE	ASSOCIAZIONE GIOBBE	GERBIDO DI GRUGLIASCO	TO	Giobbe	
6	ASSOCIAZIONE COMUNITA' APERTA ONLUS	ASSOCIAZIONE COMUNITA' APERTA ONLUS	VENARIA REALE	TO	ComAperta
7	COMUNITA' SAN MAURO - MAMME CON BAMBINI	ASSOCIAZIONE GRUPPO ABELE ONLUS	SAN MAURO T.SE	TO	Abele-SMauro
	CASA DELL'EMANUELE - CASA ALLOGGIO	ASSOCIAZIONE FIDES-ONLUS	LEINI	TO	CasaEmanuele
8	COMUNITA' DI MARENTINO - MAMME CON BAMBINI	COOPERATIVA SOCIALE AGRICOLA TERRA MIA	MARENTINO	TO	TerraMia-Marentino
	COMUNITA' RESIDENZIALE MASCHILE IL MULINO GRANDE	COOPERATIVA SOCIALE AGRICOLA TERRA MIA	MONCALIERI	TO	TerraMia-MulinoG
	COMUNITA' TERAPEUTICA PER COPPIE IL MULINO PICCOLO	COOPERATIVA SOCIALE AGRICOLA TERRA MIA	MONCALIERI	TO	TerraMia-MulinoP
	FERMATI D'AUTOBUS ASSOCIAZIONE ONLUS	FERMATI D'AUTOBUS ASSOCIAZIONE ONLUS	TROFARELLO	TO	Fermata-VTorino
	FERMATI D'AUTOBUS ASS.NE ONLUS	FERMATI D'AUTOBUS ASSOCIAZIONE ONLUS	TROFARELLO	TO	Fermata-VFenoglio
	ASSOCIAZIONE COMUNITA' TERAPEUTICA NIKODEMO	ASSOCIAZIONE COMUNITA' TERAPEUTICA NIKODEMO	NICHELINO	TO	Nikodemo
	COMUNITA' TERAPEUTICA PROTETTA DI TIPO A - IL PORTO	ASSOCIAZIONE IL PORTO ONLUS	MONCALIERI	TO	Il porto
	CASA ALLOGGIO CASCINA TARIO	ASSOCIAZIONE GRUPPO ABELE ONLUS	ANDEZENO	TO	Abele-CascTario
ASSOCIAZIONE COMUNITA' EMMANUEL	ASSOCIAZIONE COMUNITA' EMMANUEL	CHIERI	TO	Emmanuel	
9	ASSOCIAZIONE MASTROPIETRO	ASSOCIAZIONE MASTROPIETRO e c. ONLUS	CUORGNÈ	TO	MastroP-Cuorgnè
	COMUNITA' RESIDENZIALE	ASSOCIAZIONE MASTROPIETRO e c. - ONLUS	VALPERGA C.SE	TO	MastroP-Valperga
	ASSOCIAZIONE SANTA MARIA DELLA ROTONDA ONLUS	ASSOCIAZIONE SANTA MARIA DELLA ROTONDA ONLUS	AGLIE'	TO	SMaria Rotonda
	L'ORIZZONTE ONLUS	L'ORIZZONTE ONLUS	IVREA	TO	L'orizzonte
	COMUNITA' TERAPEUTICA NOTRE DAME	SOC. COOP. SOC. CENTRO TORINESE DI SOLIDARIETA'	BALDISSERO CANAVESE	TO	Cts-NotreDame
ACCOGLIENZA RESIDENZIALE MISOBLO	ASSOCIAZIONE COMUNITA' TERAPEUTICA NIKODEMO	SAN GIORGIO CANAVESE	TO	Nikodemo-Misob	
CASA ALLOGGIO VILLA GIANOTTI - PANTA REI	ASSOCIAZIONE DI SOLIDARIETA' PANTA REI ONLUS	CUCEGLIO	TO	PantaRei	
10	GINEPRODUE	GINEPRODUE COOP. DI SOLIDARIETA' - ONLUS	SCALENGHE	TO	Ginepro2
	COMUNITA' RESIDENZIALE CASCINA NUOVA	ASSOCIAZIONE ALISEO ONLUS	ROLETTO	TO	Aliseo-CascNuova
	COMUNITA' TERAPEUTICA CASCINA ROCHE'	PICCOLA CASA DELLA DIVINA PROVVIDENZA (COTTOLENGO)	PINEROLO	TO	Cottolengo-Rochè
	COMUNITA' TERAPEUTICA LA VERBENA	PICCOLA CASA DELLA DIVINA PROVVIDENZA (COTTOLENGO)	TORRE PELLICE	TO	Cottolengo-Verbena
11	CENTRO PRIMA ACCOGLIENZA LA SORGENTE	ASSOCIAZIONE DOTT. F. PICCO - ONLUS	VERCELLI	VC	Picco-Sorgente
	CENTRO CRISI FEMMINILE AGAPE	COOP. SOCIALE ARTI E MESTIERI ASSISTENZA	VERCELLI	VC	ArtiMest-Agape
	COMUNITA' TERAPEUTICA AISE	AISE ASSOCIAZIONE PER L'INTERVENTO SOCIALE CONTRO L'EMARGINAZIONE	CAPRILE	BI	Aise
12	CASA SPERANZA	COOPERATIVA SOCIALE CASA DEL GIOVANE	BIELLA	BI	CasaSperanza
	COMUNITA' RESIDENZIALE TERAPEUTICA IL PUNTO	ASSOCIAZIONE IL PUNTO - ONLUS	BIOGLIO	BI	IIPunto
13	COMUNITA' TERAPEUTICA DI MONTRIGIASCO	GRUPPO ABELE DI VERBANIA - ONLUS	ARONA	NO	AbeleVB-Montrigiasco
	SAMUEL OPERA DON GUANELLA	OPERA DON GUANELLA	CERANO	NO	DonGua-Samuel
	CASA ALLOGGIO PER AIDS SHALOM	ASSOCIAZIONE VILLA SEGU'	CASALINO	NO	Segu'-Shalom
	COMUNITA' TERAPEUTICA SEMIRESIDENZIALE VILLA CIOGNA	COOPERATIVA SOCIALE ONLUS LA TERRA PROMESSA 2	GALLIATE	NO	TerraPro2-Cicogna
CASA ALLOGGIO PER AIDS "S. RICCARDO PAMPURI"	COOPERATIVA SOCIALE ONLUS LA TERRA PROMESSA 2	GALLIATE	NO	TerraPro2-Pampuri	
14	CENTRO ACCOGLIENZA RESIDENZIALE "CRISALIDE"	ASSOCIAZIONE "GRUPPO ABELE DI VERBANIA ONLUS"	CRESSEGLIO-ARIZZANO	VB	AbeleVB-Crisalide
	ALTERNATIVA A... - COMUNITA' LA NOGA	ALTERNATIVA A	BOGNANCO	VB	Altern-LaNoga
	COMUNITA' TERAPEUTICA RESIDENZIALE CASA ROSA	COOPERATIVA SOCIALE A.R.L. CASA ROSA	TRONTANO	VB	CasaRosa
15	CENTRO CRISI SAN LORENZO	COMUNITA' PAPA GIOVANNI XXIII - COOP. SOC. A.R.L.	CARAGLIO	CN	PapaGiov-SLorenzo
	CAMPO BASE	COOPERATIVA SOCIALE IL GINEPRO ONLUS	CUNEO	CN	Ginepro-CampoBase
16	CENTRO ACCOGLIENZA CASCINA MARTELLO	P.L.O.C.R.S. PROVINCIA LOMBARDA ORDINE CHIERICI REGOLARI SOMASCHI	BRIAGLIA	CN	Plocrs-CascMartello
18	CUFRAD	CUFRAD Centro Universalistico Francescano per il Reinserimento di Amici in Difficoltà	SOMMARIVA DEL BOSCO	CN	Cufrad
	CASCINA LA VERNAZZA	COOPERATIVA SOCIALE IL GINEPRO	ALBA	CN	Ginepro-Vernazza
	COMUNITA' RESIDENZIALE IL TAVOLETO	COOP. SOCIALE ALICE ONLUS SCRL	ALBA	CN	Alice-Tavoleto
	COMUNITA' DI DOPPIA DIAGNOSI SAN BENEDETTO	COOPERATIVA SOCIALE AGRICOLA TERRA MIA	SAN BENEDETTO BELBO	CN	TerraMia-SBen
	CASA RENATO FENOGGIO CENTRO CRISI	COOPERATIVA SOCIALE IL GINEPRO	GUARENE	CN	Ginepro-FenoglioCC
	ALICE MAMME E BIMBI	COOP. SOCIALE ALICE ONLUS SCRL	TREZZO TINELLA	CN	Alice-Mamme
19	CENTRO RESIDENZIALE DI ACCOGLIENZA BREVE	CENTRO DI SOLIDARIETA' L'APPRODO COOP. SOC. ONLUS	AZZANO D'ASTI	AT	L'approdo-AccBreve
	COMUNITA' RESIDENZIALE S. GIOVANNI B.	RINASCITA ASSOCIAZIONE DI SOLIDARIETA'	ASTI	AT	Rinasc-SGiovB
	COMUNITA' CASCINA SAN PIETRO**	ASSOCIAZIONE "LA GINESTRA"	VALFENERA	AT	LaGinestra-SPietro
	COMUNITA' S. ROCCO	ASSOCIAZIONE LA LOPPA	SESSAME	AT	LaLoppa-SRocco
	ASSOCIAZIONE LA CORDATA	ASSOCIAZIONE LA CORDATA	FERRERE	AT	La cordata
	COMUNITA' DEL ROCCHINO*	ASSOCIAZIONE COMUNITA' DEL ROCCHINO	SEROLE	AT	Rocchino
	COMUNITA' RESIDENZIALE SAINT JACQUES*	SOC. COOP. SOC. CENTRO TORINESE DI SOLIDARIETA'	MONGARDINO	AT	Cts-SJacques
CASA DI REINSERIMENTO L'APPRODO	CENTRO DI SOLIDARIETA' L'APPRODO COOP. SOC. ONLUS	ASTI	AT	L'approdo-Reinser	
20	COMUNITA' G. RANGONE	ASSOCIAZIONE COMUNITA' SAN BENEDETTO AL PORTO	FRASCARO	AL	SBenP-Rangone
	COMUNITA' S. NICOLAO	ASSOCIAZIONE COMUNITA' SAN BENEDETTO AL PORTO	BERGAMASCO	AL	SBenP-SNicolao
21	COMUNITA' CASCINA ABELE	ASSOCIAZIONE GRUPPO ABELE ONLUS	MURISENGO	AL	Abele-CascAbele
	COMUNITA' RESIDENZIALE A.S.A.D.	A.S.A.D. ONLUS	BOZZOLE	AL	Asad
	CASA CARLA MARIA	ASSOCIAZIONE FIDES	BORGO SAN MARTINO	AL	Fides-CarlaMaria
22	CENTRO KADES	CENTRO KADES ONLUS	MELAZZO	AL	Kades
	COMUNITA' RESIDENZIALEVAL BERRINO*	ASS. COMUNITA' SAN BENEDETTO AL PORTO	PONZONE	AL	SBenP-Valberrino
	COMUNITA' NELSON MANDELA	ASS. COMUNITA' SAN BENEDETTO AL PORTO	VISONE-ACQUI TERME	AL	SBenP-Mandela

* non operativa 2004

** non ha inviato i dati

Enti ausiliari: Caratteristiche strutturali. Piemonte 2004.

Scheda STR01 - I e II parte.

ASL	Identificativo sede	capacità ricettiva	natura giuridica*	tipologia struttura**	retta (€)		Conv. Min. Grazia minor	altra utenza***	note****
					res	semires			
1	Stranaidea	10	4	2	53,40		--		1
	Ellea	12	4	3		33,00			
	Abele-SVito	10	2	2	125,00			4	2
	Cts-Rosine	24	4	2	53,04		si		
	TerraMia-Nizza	10	4	2	49,04				
	TerraMia-SVito	15	4	2	49,04				
2	GruppoArco	120	4	2	51,00			4	
3	Cts-Saccarelli	24	4	2	53,04		si		
4	Cts-Pellizzari	18	4	2	89,44		si		4
	Cts-SPierre	80	4	2	53,04		si		
	Cts-NordOvest	7	4	2	130,00		si		6
	Abele-CC1	15	2	2	86,00				4
	Abele-CC2	11	2	2	86,00				4
	Arcobaleno	24	2	2	51,00				
	Ginepro2-Merlino	15	4	2	86,00				4
	Il Pellicano	8	4	2	130,00		si		2
	BiellaVenti6	10	4	2	127,00			4	6
		Il telaio	10	2	4				3
5	TerraMia-Grugliasco	12	4	2	49,04				3
	Giobbe	12	2	2	125,00			4	2
6	ComAperta	15	2	2	51,00				
7	Abele-SMauro	14	2	2	51,00			4	3
	CasaEmanuele	12	3	2	125,00			4	2
8	TerraMia-Marentino	15	4	2	49,04				
	TerraMia-MulinoG	15	4	2	49,04				
	TerraMia-MulinoP	15	4	3	49,04				5
	Fermata-VTorino	12	2	2	113,62-154,94				
	Fermata-VFenoglio	6	2	2	113,62-154,94				
	Nikodemo	20	2	2	51,00				
	Il porto	20	2	2	160,00			2-3-4	6
	Abele-CascTario	10	2	2	125,00			2-3-4	2
	Emmanuel	15	2	2	51,00		si	3	
9	MastroP-Cuornè	15	2	4		33,00			
	MastroP-Valperga	10	2	2	51,00				
	SMaria Rotonda	28	2	2	51,00				
	L'orizzonte	23	2	2	51,00			3	
	Cts-NotreDame	45	4	2	53,04		si		
	Nikodemo-Misob	8	2	2	51,00				
	PantaRei	6	2	1	125,00			4	2
10	Ginepro2	60	4	2	51,00				
	Aliseo-CascNuova	15	2	2	51,00			3	
	Cottolengo-Rochè	14	3	2			--		
	Cottolengo-Verbena	12	3	2			--		
11	Picco-Sorgente	15	2	2	51,00				
	ArtiMest-Agape	12	4	2	86,00			3	4
	Aise	24	2	2	51,00		si		
12	CasaSperanza	15	4	2	51,00			1-2	
	IIPunto	30	2	2	51,00			3	
13	AbeleVB-Montrigiasco	20	2	2	51,00			3	
	DonGua-Samuel	30	2	2	51,00		si		
	Segù-Shalom	10	2	1	125,00		si	4	2
	TerraPro2-Cicogna	8	4	4		34,32		3	
	TerraPro2-Pampuri	8	4	2	130,00			4	2
14	AbeleVB-Crisalide	15	2	2	86,00				4
	Altern-LaNoga	24	2	2	51,00			3	
	CasaRosa	30	4	2	51,00			3	
15	PapaGiov-SLorenzo	14	4	2	86,00		si	3	4
	Ginepro-CampoBase	19	4	2	51,00			3	
16	Plocrs-CascMartello	24	3	2-4	51,00	33,00		3	
18	Cufrad	148	2	2	51,00			3-4	
	Ginepro-Vernazza	39	4	2	51,00		si	3	
	Alice-Tavoleto	20	4	2	51,00				
	TerraMia-SBen	15	4	2	49,04				6
	Ginepro-FenoglioCC	15	4	2	86,00			3	4
	Alice-Mamme	10	4	2	53,04			4	3
		L'approdo-AccBreve	14	4	2	51,00			
19	Rinasc-SGiovB	15	2	2	51,00			3	
	LaLoppa-SRocco	15	2	2	51,00		si		
	La cordata	20	2	1			--	3	
	L'approdo-Reinser	8	4	2	51,00				
20	SBenP-Rangone	15	2	2	51,00			3	
	SBenP-SNicolao	15	2	2	51,00			3	
21	Abele-CascAbele	24	2	2	51,00	67,98		4	5
	Asad	12	2	2	51,00				
	Fides-CarlaMaria	20	2	2	125,00			4	2
22	Kades	30	2	2	51,00			3-4	
	SBenP-Mandela	15	2	2	51,00			3	

* natura giuridica: 1=fondazione 2= associazione 3=ente morale 4=cooperativa 5=altro

**tipologia struttura: 1= res pedagogico-riabilitativa 2= res terapeutico-riab. 3=semires ped-riab 4=semires terap-riab

*** altra utenza: 1=handicappati 2= disagio psichico 3=alcolisti 4=altro

****note: 1= minori td 2= casa alloggio AIDS 3= mamma e bambino 4= centro crisi 5= coppie 6= td con disagio psichico

-- = dato non pervenuto

Tipologia delle attività principali per Ente ausiliario. Piemonte 2004. Scheda STR01 - III parte.

ASL	Identificativo sede	ATTIVITA'																
		psicoterapia individuale	psicoterapia familiare	psicoterapia di gruppo	colloqui	sostegno famiglie	assistenza carcere	gruppi auto-aiuto	sport	cultura	recupero scolastico	formazione profess	att lav commercio	att lab artigiani	att lab artistici	att lab industriali	att lab agricoli	altre attività lavorative
1	Stranaidea			X		X		X	X	X	X							X
	Ellea	X		X	X					X								
	Abele-SVito	X		X	X	X		X	X	X	X		X				X	
	Cts-Rosine			X	X	X		X	X	X								
	TerraMia-Nizza	X			X			X										
2	TerraMia-SVito	X		X	X													
3	GruppoArco		X	X	X	X	X	X	X	X	X							
3	Cts-Saccarelli				X	X	X	X	X	X								
4	Cts-Pellizzari				X	X			X	X								
	Cts-SPierre				X	X		X	X	X								
	Cts-NordOvest	X		X	X	X		X	X	X				X				
	Abele-CC1			X	X	X		X	X	X			X					
	Abele-CC2			X	X	X		X	X	X								
	Arcobaleno			X	X	X			X	X				X				
	Ginepro2-Merlino	X		X	X				X	X								
	Il Pellicano			X	X	X		X	X	X								
	BiellaVenti6	X	X	X	X	X		X	X	X	X							
5	Il telaio				X	X		X	X	X			X	X				
6	TerraMia-Grugliasco	X		X	X	X		X					X				X	
6	Giobbe																	
6	ComAperta	X			X			X										
7	Abele-SMauro	X		X	X	X		X		X	X	X		X	X			
	CasaEmanuele	X			X	X			X	X	X							X
8	TerraMia-Marentino	X		X	X			X										
	TerraMia-MulinoG	X	X	X	X	X		X	X	X	X						X	X
	TerraMia-MulinoP	X	X	X	X	X												
	Fermata-VTorino	X	X	X	X	X	X	X	X	X	X							X
	Fermata-VFenoglio	X	X	X	X	X	X	X	X	X	X							X
	Nikodemo	X	X	X	X	X			X	X	X	X		X				X
	Il porto	X	X	X	X	X			X	X	X			X	X			X
	Abele-CascTario				X			X	X	X	X	X		X	X		X	
	Emmanuel				X	X			X	X				X				X
9	MastroP-Cuornè				X	X	X	X	X	X	X	X	X	X	X	X		
	MastroP-Valperga				X	X	X	X	X	X	X	X	X	X	X		X	X
	SMaria Rotonda	X			X		X			X	X						X	
	L'orizzonte	X	X	X		X			X									
	Cts-NotreDame			X	X	X		X	X	X	X							
	Nikodemo-Misob		X	X	X	X			X	X	X							X
	PantaRei	X		X	X				X	X				X				
10	Ginepro2	X		X	X	X	X	X	X	X	X							
	Aliseo-CascNuova			X	X	X		X	X	X	X			X	X		X	X
	Cottolengo-Rochè	X		X	X			X	X	X	X			X	X		X	
	Cottolengo-Verbena	X		X	X			X	X	X	X			X			X	
11	Picco-Sorgente			X	X	X			X	X								
	ArtiMest-Agape	X		X	X													
	Aise	X		X	X	X	X		X									
12	CasaSperanza				X	X		X	X	X	X			X				
	IIPunto	X		X	X				X	X		X						
13	AbeleVB-Montrigiasco				X	X		X	X	X							X	X
	DonGua-Samuel	X	X	X	X	X		X	X	X	X			X	X		X	
	Segù-Shalom			X	X	X		X	X	X	X	X						
	TerraPro2-Cicogna	X		X	X	X		X	X	X	X			X	X			
	TerraPro2-Pampuri	X		X	X	X		X	X	X	X			X				
14	AbeleVB-Crisalide			X	X				X	X				X	X			
	Altern-LaNoga	X	X	X	X				X	X	X	X		X			X	
	CasaRosa	X		X	X	X		X	X	X	X			X			X	
15	PapaGiov-SLorenzo	X	X	X	X	X			X	X			X					
	Ginepro-CampoBase	X		X	X			X	X	X	X	X		X	X		X	X
16	Plocrs-CascMartello				X	X		X	X	X	X					X	X	X
18	Cufrad	X	X	X	X	X		X	X	X								X
	Ginepro-Vernazza	X		X	X	X	X	X	X	X	X	X		X	X		X	
	Alice-Tavoletto	X	X	X	X	X		X	X	X	X	X		X				
	TerraMia-SBen	X		X	X	X	X		X	X	X			X			X	
	Ginepro-FenoglioCC	X		X	X	X		X	X	X								X
	Alice-Mamme			X	X			X	X	X	X			X			X	
19	L'approdo-AccBreve				X	X		X	X	X								X
	Rinasc-SGiovB			X	X		X		X	X	X						X	X
	LaLoppa-SRocco	X		X	X				X	X	X						X	
	La cordata	X	X	X	X				X	X	X			X				
20	L'approdo-Reinser			X	X		X	X	X									X
21	SBenP-Rangone	X		X	X	X	X	X	X	X	X			X			X	
	SBenP-SNicolao	X		X	X	X	X	X	X	X	X			X			X	
22	Abele-CascAbele	X	X	X	X	X	X	X	X	X	X	X		X	X		X	
	Asad	X	X	X	X	X			X	X	X		X	X			X	
	Fides-CarlaMaria																	X
22	Kades				X	X		X	X	X							X	X
	SBenP-Mandela	X		X	X		X	X	X	X	X		X				X	

Distribuzione personale per tipo di rapporto e per Ente ausiliario. Piemonte 2004. Scheda STR01 - II parte. (legenda: pi: tempo pieno; pa: tempo parziale; ex: ex-tossicodipendenti)

ASL	Identificativo sede	animatori						maestri artigiani						amministrativi						operatori di comunità						altro						totale	totale ex			
		dipendente		convenzionali		volontario		dipendente		convenzionali		volontario		dipendente		convenzionali		volontario		dipendente		convenzionali		volontario		dipendente		convenzionali		volontario						
		pi	pa	pa	pi	pa	ex	pi	pa	pa	pi	pa	ex	pi	pa	pi	pa	pi	pa	ex	pi	pa	pi	pa	pi	pa	ex	pi	pa	pi	pa	pi	pa	ex		
1	Stranaidea	0	0	0	0	0	0	0	0	0	0	0	0	0	0	0	0	0	0	0	0	0	0	0	0	0	0	0	0	0	0	0	0	0	7	0
	Ellea	0	0	0	0	0	0	0	0	0	0	0	0	0	0	0	0	0	0	0	0	0	0	0	0	0	0	0	0	0	0	0	0	0	5	0
	Abele-SVito	0	0	0	0	0	0	0	0	0	0	0	0	0	0	0	0	0	0	0	0	0	0	0	0	0	0	0	0	0	0	0	0	0	26	0
	Cts-Rosine	0	0	0	0	0	0	0	0	0	0	0	0	0	0	0	0	0	0	0	2	0	0	0	0	0	0	2	2	0	0	0	0	0	15	7
	TerraMia-Nizza	0	0	0	0	0	0	0	0	0	0	0	0	0	0	0	0	0	0	0	0	0	0	0	0	0	0	0	0	0	0	0	0	0	3	0
	TerraMia-SVito	0	0	0	0	0	0	0	0	0	0	0	0	0	0	0	0	0	0	0	1	0	0	0	0	0	0	0	0	0	0	0	0	0	5	0
2	GruppoArco	0	0	0	0	0	0	0	0	0	0	0	0	1	3	0	0	0	0	0	2	0	0	0	0	0	0	1	7	0	0	0	0	0	25	4
3	Cts-Saccarelli	0	0	0	0	0	0	0	0	0	0	0	0	0	0	0	0	0	0	0	2	0	0	0	0	0	0	2	2	0	0	0	0	0	11	7
4	Cts-Pellizzari	0	0	0	0	0	0	0	0	0	0	0	0	0	0	0	0	0	0	0	2	0	0	0	0	0	0	2	3	0	0	0	0	0	15	9
	Cts-SPierre	0	0	0	0	0	0	0	0	0	0	0	0	0	0	0	0	0	0	0	1	0	0	0	0	0	0	1	5	0	0	0	0	0	12	8
	Cts-NordOvest	0	0	0	0	0	0	0	0	0	0	0	0	0	0	0	0	0	0	0	1	0	0	0	0	0	0	1	1	0	0	2	0	0	6	2
	Abele-CC1	0	0	0	0	0	0	0	0	0	0	0	0	0	0	0	0	0	0	0	0	0	0	0	0	0	0	0	3	0	0	3	0	0	11	5
	Abele-CC2	1	0	2	0	0	0	1	0	0	0	0	0	0	0	0	0	0	0	0	0	0	0	0	0	0	0	2	0	0	0	0	0	0	8	0
	Arcobaleno	1	0	0	0	0	0	0	0	0	0	0	0	0	0	0	0	0	0	0	0	0	0	0	0	0	0	0	0	0	0	0	0	0	4	0
	Ginepro2-Merlino	0	0	0	0	0	0	0	0	0	0	0	0	1	0	0	0	0	0	0	1	1	0	0	0	0	0	2	1	0	1	0	0	0	1	2
	Il Pellicano	0	0	0	0	0	0	0	0	0	0	0	0	0	0	0	0	0	0	0	0	0	0	0	0	0	0	2	0	0	0	0	0	0	14	6
	BiellaVentì6	0	0	0	0	0	0	0	0	0	0	0	0	0	0	0	0	0	0	0	0	0	0	0	0	0	0	0	0	0	0	0	0	0	0	0
5	Il telaio	0	0	0	0	0	0	0	0	0	0	0	0	0	0	0	0	0	0	0	0	0	0	0	0	0	0	0	1	0	0	0	0	0	4	0
	TerraMia-Grugliasco	0	0	0	0	1	0	0	0	0	0	0	0	0	0	0	0	0	0	0	2	1	0	0	0	0	0	1	0	0	0	0	0	0	1	9
	Giobbe	0	0	0	0	0	0	0	0	0	0	0	0	0	0	0	0	0	0	0	0	0	0	0	0	0	0	0	5	0	0	0	0	0	0	10
6	ComAperta	0	0	0	0	0	0	0	0	0	0	0	0	0	0	0	0	0	0	0	0	0	0	0	0	0	0	1	0	0	0	0	0	0	6	6
7	Abele-SMauro	0	0	0	0	0	0	0	0	0	0	0	0	0	0	0	0	0	0	0	0	0	0	0	0	0	0	0	3	1	0	15	0	32	0	
	CasaEmanuele	0	1	0	0	0	0	0	0	0	0	0	0	0	0	0	0	0	0	0	1	0	0	0	0	0	0	5	1	0	0	0	0	0	1	19
8	TerraMia-Marentino	0	0	0	0	0	0	0	0	0	0	0	0	0	0	0	0	0	0	0	0	0	0	0	0	0	0	0	0	0	0	0	0	0	0	5
	TerraMia-MulinoG	0	0	0	0	0	0	0	0	0	0	0	0	0	0	0	0	0	0	0	2	0	0	0	0	0	0	0	0	0	0	0	0	0	1	0
	TerraMia-MulinoP	0	0	0	0	0	0	0	0	0	0	0	0	0	0	0	0	0	0	0	0	0	0	0	0	0	0	0	0	0	0	0	0	0	0	2
	Fermata-VTorino	0	0	3	0	0	0	0	2	0	0	0	0	0	2	0	0	0	0	0	2	2	0	0	0	0	0	2	2	0	0	0	0	0	30	2
	Fermata-VFenoglio	0	0	0	0	0	0	0	0	0	0	0	0	0	0	0	0	0	0	0	2	0	0	0	0	0	0	0	1	0	0	0	0	0	0	9
	Nikodemo	0	0	0	0	18	2	0	0	0	0	0	0	2	0	0	0	0	0	0	2	0	0	0	0	0	0	2	0	0	0	0	0	0	0	34
	Il porto	0	0	0	0	0	0	0	0	0	0	0	0	0	4	0	0	0	0	0	3	0	0	0	0	0	0	0	0	0	1	0	0	0	6	0
	Abele-CascTario	0	0	0	0	0	0	0	0	0	0	0	0	0	0	0	0	0	0	0	1	0	0	0	0	0	0	0	0	0	1	0	0	0	5	0
	Emmanuel	0	0	0	0	0	0	0	0	0	0	0	0	0	0	0	0	0	0	0	0	0	0	0	2	0	0	2	0	0	0	0	0	0	1	0
9	MastroP-Cuornè	0	0	0	0	0	0	0	0	0	0	0	0	1	0	0	2	0	0	0	1	1	0	0	0	0	0	1	0	0	0	0	0	0	1	0
	MastroP-Valperga	0	0	0	0	10	0	0	0	0	0	0	0	1	0	0	1	0	0	0	2	0	0	0	0	0	0	2	0	0	0	0	0	0	0	19
	SMaria Rotonda	0	0	0	0	0	0	0	0	0	0	0	0	0	0	0	0	0	0	0	1	0	0	0	0	0	0	3	0	0	0	0	0	0	0	6
	L'orizzonte	0	0	0	0	0	0	0	0	0	0	0	0	0	0	0	0	0	0	0	0	0	0	0	0	0	0	0	0	0	0	0	0	0	0	7
	Cts-NotreDame	0	0	0	0	0	0	0	0	0	0	0	0	0	0	0	0	0	0	0	1	0	0	0	0	0	0	1	3	0	0	0	0	0	8	8
	Nikodemo-Misob	0	0	0	0	7	2	0	0	0	0	0	0	0	0	0	0	0	0	0	0	0	0	0	0	0	0	0	0	0	0	0	0	0	0	12
	PantaRei	0	0	0	0	0	0	2	0	0	0	0	0	0	0	0	0	0	0	0	0	0	0	0	0	0	0	0	0	0	0	4	5	0	22	0
10	Ginepro2	0	0	0	0	0	0	0	0	0	0	0	0	0	0	0	0	0	0	0	4	0	0	0	0	0	0	4	0	1	0	0	0	0	20	20
	Aliseo-CascNuova	0	0	0	0	0	0	0	0	0	0	0	0	0	0	0	0	0	0	0	1	0	0	0	0	0	0	0	2	0	0	0	0	0	8	1
	Cottolengo-Rochè	0	0	0	0	1	0	0	0	0	0	0	0	0	0	0	0	0	0	0	1	0	0	0	0	0	0	0	0	0	0	0	0	0	1	0
	Cottolengo-Verbena	0	0	0	1	1	0	0	0	0	0	0	0	0	0	0	0	0	0	0	0	0	0	0	1	0	0	0	0	0	0	0	0	0	1	0
11	Picco-Sorgente	0	0	0	0	1	0	0	0	0	0	0	0	0	0	0	0	0	0	0	2	0	0	0	0	0	0	0	1	0	0	0	0	0	8	1
	ArtiMest-Agape	0	0	0	0	0	0	0	0	0	0	0	0	0	0	0	0	0	0	0	0	0	0	0	0	0	0	0	2	0	0	2	0	0	0	13
	Aise	0	0	0	0	0	0	0	0	0	0	0	0	0	0	0	0	0	0	0	0	0	0	0	0	0	0	0	2	0	0	0	0	0	2	11
12	CasaSperanza	2	1	0	0	0	0	0	0	0	0	0	0	0	0	0	0	0	0	0	0	0	0	0	0	0	0	0	0	0	0	0	0	0	0	9
	IlPunto	0	0	0	0	0	0	0	0	0	0	0	0	0	0	0	0	0	0	0	0	0	0	0	0	0	0	0	2	0	1	0	0	0	0	10
13	AbeleVB-Montrigiasco	0	0	0	0	0	0	0	1	0	0	0	0	0	2	0	0	1	0	0	0	0	0													

Enti ausiliari: capacità ricettiva, operatori, utenti, indici di occupazione e di rotazione, rapporto operatori/posti. Piemonte 2004.

Scheda STR01 - I, II e III parte.

ASL	Identificativo sede	capacità ricettiva	operatori tempo pieno	operatori tempo parziale	passaggi totali	nuovi utenti	utenti in carico al 31 dic.	posti / operatori tempo pieno	indice rotazione	utenti 31dic/ operatori tempo pieno	indice occupazione
1	Stranaidea	10	7	0	6	6	6	1,4	0,6	0,9	0,6
	Ellea	12	4	1	25	17	12	3,0	2,1	3,0	1,0
	Abele-SVito	10	8	18	12	2	9	1,3	1,2	1,1	0,9
	Cts-Rosine*	24	6	15	30	6	--	4,0	1,3	--	--
	TerraMia-Nizza	10	3	0	11	4	5	3,3	1,1	1,7	0,5
	TerraMia-SVito	15	4	1	14	4	8	3,8	0,9	2,0	0,5
2	GruppoArco	120	20	5	144	65	65	6,0	1,2	3,3	0,5
3	Cts-Saccarelli	24	6	11	28	4	24	4,0	1,2	4,0	1,0
4	Cts-Pellizzari	18	8	15	157	86	11	2,3	8,7	1,4	0,6
	Cts-SPierre	80	10	12	70	40	38	8,0	0,9	3,8	0,5
	Cts-NordOvest	7	6	10	10	10	6	1,2	1,4	1,0	0,9
	Abele-CC1	15	7	4	48	48	5	2,1	3,2	0,7	0,3
	Abele-CC2	11	6	13	34	34	7	1,8	3,1	1,2	0,6
	Arcobaleno	24	4	0	23	23	8	6,0	1,0	2,0	0,3
	Ginepro2-Merlino	15	6	6	67	56	14	2,5	4,5	2,3	0,9
	II Pellicano	8	4	15	14	6	8	2,0	1,8	2,0	1,0
	BiellaVentió	10	7	5	26	8	10	1,4	2,6	1,4	1,0
5	II telaio	10	3	6	21	21	3	3,3	2,1	1,0	0,3
	TerraMia-Grugliasco	12	7	2	21	12	10	1,7	1,8	1,4	0,8
	Giobbe	12	9	1	14	6	8	1,3	1,2	0,9	0,7
6	ComAperta	15	4	8	35	24	14	3,8	2,3	3,5	0,9
7	Abele-SMauro	14	12	20	11	6	8	1,2	0,8	0,7	0,6
	CasaEmanuele	12	10	9	16	8	11	1,2	1,3	1,1	0,9
8	TerraMia-Marentino	15	5	0	4	0	2	3,0	0,3	0,4	0,1
	TerraMia-MulinoG	15	2	6	22	7	15	7,5	1,5	7,5	1,0
	TerraMia-MulinoP	15	2	0	6	6	2	7,5	0,4	1,0	0,1
	Fermata-VTorino	12	18	12	22	8	13	0,7	1,8	0,7	1,1
	Fermata-VFenoglio	6	7	2	8	2	6	0,9	1,3	0,9	1,0
	Nikodemo	20	10	24	32	7	16	2,0	1,6	1,6	0,8
	II porto	20	20	16	37	16	18	1,0	1,9	0,9	0,9
	Abele-CascTario	10	7	7	14	3	9	1,4	1,4	1,3	0,9
	Emmanuel	15	5	1	6	6	3	3,0	0,4	0,6	0,2
9	MastroP-Cuorgne	15	1	8	16	4	10	15,0	1,1	10,0	0,7
	MastroP-Valperga	10	4	15	12	7	7	2,5	1,2	1,8	0,7
	SMaria Rotonda	28	5	1	32	25	11	5,6	1,1	2,2	0,4
	L'orizzonte	23	4	3	27	8	10	5,8	1,2	2,5	0,4
	Cts-NotreDame	45	7	8	46	23	25	6,4	1,0	3,6	0,6
	Nikodemo-Misob	8	2	10	18	14	5	4,0	2,3	2,5	0,6
	PantaRei	6	9	13	6	2	0	0,7	1,0	0,0	0,0
10	Ginepro2	60	13	20	102	52	60	4,6	1,7	4,6	1,0
	Aliseo-CascNuova	15	6	10	29	13	10	2,5	1,9	1,7	0,7
	Cottolengo-Rochè	14	3	3	13	4	10	4,7	0,9	3,3	0,7
	Cottolengo-Verbena	12	3	3	17	10	6	4,0	1,4	2,0	0,5
11	Picco-Sorgente	15	4	16	32	31	5	3,8	2,1	1,3	0,3
	ArtiMest-Agape	12	7	6	38	29	3	1,7	3,2	0,4	0,3
	Aise	24	9	2	64	41	24	2,7	2,7	2,7	1,0
12	CasaSperanza	15	4	5	11	9	7	3,8	0,7	1,8	0,5
	IIPunto	30	10	0	60	27	27	3,0	2,0	2,7	0,9
13	AbeleVB-Montriagio	20	5	24	34	15	14	4,0	1,7	2,8	0,7
	DonGua-Samuel	30	5	9	22	8	8	6,0	0,7	1,6	0,3
	Segù-Shalom	10	7	36	19	6	13	1,4	1,9	1,9	1,3
	TerraPro2-Cicogna	8	1	2	2	2	1	8,0	0,3	1,0	0,1
	TerraPro2-Pampuri	8	6	5	8	2	3	1,3	1,0	0,5	0,4
14	AbeleVB-Crisalide	15	6	5	67	49	10	2,5	4,5	1,7	0,7
	Altern-LaNoga	24	6	1	38	22	17	4,0	1,6	2,8	0,7
	CasaRosa	30	6	0	31	17	12	5,0	1,0	2,0	0,4
15	PapaGiov-SLorenzo	14	3	4	44	37	7	4,7	3,1	2,3	0,5
	Ginepro-CampoBase	19	6	2	28	19	13	3,2	1,5	2,2	0,7
16	Plocrs-CascMartello	24	8	2	47	32	15	3,0	2,0	1,9	0,6
18	Cufrad	148	38	9	158	93	45	3,9	1,1	1,2	0,3
	Ginepro-Vernazza	39	10	5	43	15	26	3,9	1,1	2,6	0,7
	Alice-Tavoletto	20	7	1	26	13	10	2,9	1,3	1,4	0,5
	TerraMia-SBen	15	6	4	23	5	15	2,5	1,5	2,5	1,0
	Ginepro-FenoglioCC	15	8	4	66	56	7	1,9	4,4	0,9	0,5
	Alice-Mamme	10	6	9	21	7	16	1,7	2,1	2,7	1,6
19	L'approdo-AccBreve	14	7	1	54	14	13	2,0	3,9	1,9	0,9
	Rinasc-SGiovB	15	5	6	28	17	15	3,0	1,9	3,0	1,0
	LaLoppa-SRocco	15	3	1	23	11	12	5,0	1,5	4,0	0,8
	La cordata	20	3	10	30	18	20	6,7	1,5	6,7	1,0
	L'approdo-Reinser	8	6	1	19	6	6	1,3	2,4	1,0	0,8
20	SBenP-Rangone	15	3	0	33	33	11	5,0	2,2	3,7	0,7
	SBenP-SNicolao	15	2	1	24	23	10	7,5	1,6	5,0	0,7
21	Abele-CascAbele	24	8	3	24	12	8	3,0	1,0	1,0	0,3
	Asad	12	3	4	4	2	3	4,0	0,3	1,0	0,3
	Fides-CarlaMaria	20	14	7	29	16	14	1,4	1,5	1,0	0,7
22	Kades	30	9	2	54	26	20	3,3	1,8	2,2	0,7
	SBenP-Mandela	15	3	0	31	31	12	5,0	2,1	4,0	0,8
Totale Piemonte		1600	528	526	2517	1457	970	3,0	1,6	1,8	0,6

* chiusa il 7/5/2004: 24 utenti sono stati trasferiti in via Saccarelli e sono stati esclusi dal totale di colonna

Comunità Pubbliche. Piemonte 2004.

Scheda STR01 - I, II e III parte.

Elenco. Scheda STR01 - I parte.

ASL	Sede operativa	Sede legale	Comune	Prov	Identificativo sede
5	COMUNITA' TERAPEUTICA LUCIGNOLO & CO.	ASL 5 DIPARTIMENTO PATOLOGIA DELLE DIPENDENZE	RIVOLI	TO	Lucignolo
	CENTRO DIURNO ALTROVE, VERSO L'INDIPENDENZA	ASL 5 DIPARTIMENTO PATOLOGIA DELLE DIPENDENZE	GRUGLIASCO	TO	Altrove
	COMUNITA' TERAPEUTICA SERALE BAOBAB	ASL 5 DIPARTIMENTO DI PATOLOGIA DELLE DIPENDENZE	BEINASCO	TO	Baobab
7	CENTRO CRISI PARAPIGLIA	AZIENDA SANITARIA LOCALE 7	LEINI'	TO	Parapiglia
20	CENTRO DIURNO	ASL 20 SERT	ALESSANDRIA	AL	CentroDiurno

Caratteristiche strutturali. Scheda STR01 - I e II parte.

ASL	Identificativo sede	capacità ricettiva	tipologia struttura*	retta (€)		Conv. Min. Grazia Giust	altra utenza**	note
				res	semires			
5	Lucignolo	20	2				3	
	Altrove	13	3				3-4	
	Baobab	10	4				3	
7	Parapiglia	12	1	92,96				
20	CentroDiurno	30	4			--	3-4	

**tipologia struttura: 1= res pedagogico-riabilitativa 2= res terapeutico-riab. 3=semires ped-riab 4=semires terap-riab

*** altra utenza: 1=handicappati 2= disagio psichico 3=alcolisti 4=altro

****note: 1= minori td 2= casa alloggio AIDS 3= mamma e bambino 4= centro crisi 5= coppie 6= td con disagio psichico

-- = dato non pervenuto

Tipologia delle attività principali. Scheda STR01 - III parte.

ASL	Identificativo sede	ATTIVITA'																
		psicoterapia individuale	psicoterapia familiare	psicoterapia di gruppo	colloqui	sostegno famiglie	assistenza carcere	gruppi auto-aiuto	sport	cultura	recupero scolastico	formazione profess	att lav commercio	att lab artigiani	att lab artistici	att lab industriali	att lab agricoli	altre attività lavorative
5	Lucignolo			X	X			X		X	X				X		X	X
	Altrove			X	X				X	X				X			X	
	Baobab	X		X	X	X			X	X								
7	Parapiglia	X		X	X				X	X								
20	CentroDiurno				X				X	X								

Comunità Pubbliche. Piemonte 2004.

Scheda STR01 - I, II e III parte.

Distribuzione personale per tipo di rapporto e per struttura. Scheda STR01 - II parte. (legenda: pi: tempo pieno; pa: tempo parziale; ex: ex-tossicodipendenti)

ASL	Identificativo sede	responsabile		medici		psicologi		sociologi		assistenti sociali		infermieri		educatori professionali		animatori		maestri artigiani		operatori di comunità		altro		totale	totale ex
		dipendente	convenzionati	dipendente	dipendente	convenzionati	convenzionati	dipendente	dipendente	dipendente	convenzionati	convenzionati	convenzionati	convenzionati	convenzionati	convenzionati	convenzionati	convenzionati	convenzionati	convenzionati	volontario	ex			
5	Lucignolo	0	1	0	1	1	0	0	0	0	1	3	2	5	0	0	1	0	4	0	4	19	4		
	Altrove	0	1	0	1	2	0	2	0	0	1	2	0	0	0	0	2	0	1	0	0	12	0		
	Baobab	0	1	0	0	2	0	3	0	1	0	0	0	2	0	0	1	0	0	0	10	0			
7	Parapiglia	1	0	0	1	0	3	1	1	0	1	0	0	2	0	2	0	0	0	0	12	0			
20	CentroDiurno	0	0	1	0	0	0	1	0	0	0	0	0	2	0	1	0	4	1	0	10	0			
Totale Piemonte		1	3	1	3	5	3	7	1	1	3	5	2	7	4	2	4	1	9	1	4	63	4		

Capacità ricettiva, operatori, utenti, indici di occupazione e di rotazione, rapporto operatori/posti. Scheda STR01 - I, II e III parte.

ASL	Identificativo sede	capacità ricettiva	operatori tempo pieno	operatori tempo parziale	passaggi totali	nuovi utenti	utenti in carico al 31 dic.	post / operatori tempo pieno	indice rotazione	utenti 31dic/ operatori tempo pieno	indice occupazione
5	Lucignolo	20	8	11	35	20	11	2,5	1,8	1,4	0,6
	Altrove	13	2	10	54	54	9	6,5	4,2	4,5	0,7
	Baobab	10	0	10	19	10	7	--	1,9	--	0,7
7	Parapiglia	12	9	3	74	64	0	1,3	6,2	--	--
20	CentroDiurno	30	0	10	74	10	24	--	2,5	--	0,8
Totale Piemonte		85	19	44	256	158	51	4,5	3,0	2,7	0,6

-- = dato non pervenuto o indice non calcolabile

MATERIALI E METODI

Materiali e metodi

I dati presentati in questo bollettino sono tratti:

1. per i soggetti tossicodipendenti:
 - dalle schede SEM01 (del 15 giugno per gli anni dal 1992 al 2003, del 15 giugno e del 15 dicembre per il 2004), il numero degli utenti in trattamento e la loro distribuzione nelle diverse tipologie di trattamento alla data di rilevazione;
 - dalle schede TSS01 per gli anni dal 1991 al 1997, il numero degli utenti in trattamento e la loro distribuzione per fasce di età;
 - dalle schede ANN01 per gli anni dal 1998 al 2004, il numero degli utenti in trattamento e la loro distribuzione per fasce di età;
 - dalle schede ANN02 per il 2004, la distribuzione degli utenti per sostanza di abuso;
 - dalle schede ANN03 per gli anni dal 1999 al 2004, la distribuzione degli utenti nelle diverse tipologie di trattamento nell'intero anno solare;
 - dalle schede ANN04 per il 2004, la distribuzione degli utenti per effettuazione test e stato sierologico per l'infezione da HIV;
 - dalle schede ANN05 per il 2004, la distribuzione degli utenti per effettuazione test, stato sierologico e vaccinale per l'infezione da HBV;
 - dalle schede ANN06 per il 2004, la distribuzione degli utenti per effettuazione test e stato sierologico per l'infezione da HCV;
2. per i soggetti alcolodipendenti:
 - dalle schede ALC03 per gli anni dal 1996 al 2004, il numero degli utenti in trattamento e la loro distribuzione per fasce di età;
 - dalle schede ALC06 per gli anni dal 1996 al 2004, la distribuzione degli utenti nelle diverse tipologie di trattamento nell'intero anno solare;
3. per il personale dei SerT e dei GLA:
 - dalle schede SER02 per gli anni dal 1991 al 2004, le caratteristiche del personale assegnato al SerT;
 - dalle schede ALC02 per gli anni 2003 e 2004, le caratteristiche del personale impegnato nel trattamento dei soggetti alcolodipendenti;
4. per gli enti ausiliari e le comunità pubbliche:
 - dalle schede STR01 - parte I per gli anni dal 2000 al 2004 la capacità ricettiva; per l'anno 2004 le rette, la natura giuridica, la tipologia di struttura;
 - dalle schede STR01 – parte II per l'anno 2004, la convenzione con il Ministero di Grazia e Giustizia e le caratteristiche del personale operante nelle strutture;
 - dalle schede STR01 – parte III per gli anni dal 2000 al 2004, il numero di utenti in trattamento al 31 dicembre e i passaggi totali; per l'anno 2004 il numero di utenti nuovi e le attività;

le schede dei punti da 1 a 4 sono state predisposte dal Ministero della Salute e compilate dai SerT e dai GLA piemontesi con periodicità semestrale (schede SEM) e annuale (schede TSS, ANN, SER e ALC) e dagli enti ausiliari (schede STR01) con periodicità annuale;
5. per i dati di mortalità:
 - dai dati ISTAT sulla mortalità per gli anni 1980-2001, codici ICD IX 304.0, 304.2-304.9;
 - dai dati della Polizia di Stato per gli anni 2002-2004 [1];
6. per i dati sui ricoveri per dipendenza e abuso di alcol (ICD IX 303, 305.0, 790.3) e per patologie alcol correlate (ICD IX 291, 571.0-571.3, 425.5): dall'archivio Schede di Dimissione Ospedaliera (SDO) dei soggetti residenti in Piemonte. Sono stati conteggiati i primi ricoveri affinché ogni soggetto venga contato una sola volta.

Per quanto riguarda gli utenti tossicodipendenti:

- le sedi di Gattinara e Borgosesia dell'ASL 11 e l'ASL 17 hanno trasmesso i dati accorpati;
- la sede di Santhià (ASL 11) non ha inviato i dati annuali e il SEM01 di dicembre per problemi organizzativi;
- l'ASL 2 non ha inviato i dati disaggregati per età né l'informazione relativa alla sostanza di abuso su base annuale. Inoltre per quanto concerne i trattamenti su base annuale ha inviato le informazioni solo sulla buprenorfina e sulle strutture residenziali;
- le ASL 1, 3 e 4 non hanno inviato l'informazione relativa alla sostanza di abuso secondaria.

Per quanto riguarda gli utenti alcolodipendenti:

- l'ASL 4, le sedi di Gattinara e Borgosesia dell'ASL 11 e le ASL 16 e 17 hanno trasmesso i dati accorpati;
- la sede di Santhià (ASL 11) non ha inviato i dati.

Per quanto riguarda gli enti ausiliari e le comunità pubbliche:

- la struttura Comunità cascina San Pietro dell'associazione "La ginestra" non ha trasmesso le schede
- 6 strutture (individuata in base ad un controllo effettuato su più fonti informative) hanno inviato, su nostra sollecitazione, i dati per la prima volta pur avendo iniziato l'attività negli anni precedenti.

I grafici nelle pagg. da 9 a 11 e da 35 a 37 e le tabelle nelle pagg. 16 e 17 e da 19 a 28, da 42 a 47, da 52 a 54 e da 61 a 66 presentano i numeri assoluti come riportati nelle schede.

La stima delle età medie (grafici alle pagg. 12-13), è effettuata a partire dai dati aggregati in classi quinquennali, assegnando a tutti i pazienti di ogni singola classe l'età corrispondente al punto centrale di quella fascia (es.: classe 15-19: 17 anni per tutti i pazienti). Vengono quindi sommate tutte le età dei singoli soggetti e divise per il totale degli utenti. Analogamente si è proceduto per gli utenti alcolodipendenti utilizzando le classi decennali (grafico a pag. 38)

Le percentuali di uso primario e di uso secondario della tabella a pag. 14 (Utilizzo di sostanze) sono calcolate sul totale dei soggetti per i quali è presente l'informazione (n = 13258). La proporzione di utilizzo per via endovenosa è calcolata sul numero di utenti con uso primario della sostanza corrispondente. Le percentuali relative al consumo secondario nel 1999 pubblicate nel Bollettino OED 2000 [2] per un errore furono calcolate sul totale dei pazienti con consumo secondario. Per questa ragione le percentuali di consumo secondario del 1999 non vanno confrontate con quelle degli anni successivi. La percentuale di soggetti con uso secondario è calcolata sui 9364 utenti, per i quali è presente l'informazione poiché le ASL 1, 2, 3 e 4 di Torino non hanno inviato i dati sulla sostanza secondaria di abuso.

I dati riportati dalle schede SEM01 in relazione ai trattamenti erano spesso incongruenti, seppure per piccoli numeri. Per permettere il calcolo di percentuali comparabili, il grafico a pag. 15 (Andamento temporale dei trattamenti) presenta, per il Piemonte e fino all'anno 2000, le percentuali ricalcolate secondo il seguente schema: laddove il numero totale di trattamenti superava il numero di utenti trattati si è ridotto il numero di trattamenti esclusivamente psicosociali per riportare le percentuali di trattamenti a 100, nell'ipotesi che, essendo questi spesso associati a trattamenti farmacologici, fosse il computo dei trattamenti solo psicosociali a determinare l'eccesso del numero di trattamenti rispetto a quello degli utenti. Quando il numero totale di trattamenti era invece inferiore a quello degli utenti si è eseguita l'operazione inversa, aggiungendo trattamenti solo psicosociali per riportare la percentuale a 100. Per i trattamenti farmacologici si sono accorpate le voci secondo lo schema seguente:

1. metadone medio-lungo termine. Comprende le dizioni: metadone integrato protratto (1992-1997), metadone medio termine e metadone lungo termine (1998-2004);
2. metadone breve termine. Comprende: metadone integrato a breve termine (1992-1997) e metadone breve termine (1998-2004);
3. altri farmaci. Comprende: farmacologico non sostitutivo integrato e non integrato (1992-1997), naltrexone, clonidina e altri farmaci non sostitutivi (1998-2004);
4. buprenorfina. Comprende buprenorfina breve termine, buprenorfina medio termine e buprenorfina lungo termine.

I grafici alle pagg. 17-18 (Distribuzione test e stato sierologico per l'infezione da HIV, HBV e HCV), 39 (Distribuzione dei trattamenti) e 40 (Andamento temporale dei trattamenti) presentano le percentuali ottenute dai dati come inviati dai SerT. Nei grafici alle pagg. 39-40 e nelle tabelle alle pagg. 27 e 47 (Distribuzione trattamenti per SerT) la somma delle percentuali può essere superiore a 100, poiché la rilevazione ministeriale prevede che un paziente possa essere assegnato a più di un trattamento nel corso dell'anno. Per la tabella a pag. 47 è da segnalare che l'ASL 4, il SerT di Rivarolo (ASL 9), quello di Cossato (ASL 12) e quello di Borgomanero (ASL 13) presentano per alcune tipologie un numero di soggetti in trattamento superiore a quelli dichiarati in carico.

I tassi standardizzati (espressi come numero di utenti ogni 100.000 abitanti) delle tabelle alle pagg. 19-20 (Distribuzione utenti tossicodipendenti per SerT) e alle pagg. 42-43 (Distribuzione utenti alcolodipendenti per SerT) sono calcolati utilizzando come popolazione di riferimento quella residente

nella zona analizzata (singola sede, singola ASL, Regione Piemonte) nell'anno 2000. Per i motivi descritti nel Primo Rapporto 1998 [3], le classi di età poste a denominatore per il calcolo dei tassi delle tabelle alle pagg. 19-20 sono le seguenti: 15-19, 20-24, 25-29, 30-34, 35-39, 39-54 e dal numeratore sono stati esclusi gli utenti SerT di età inferiore ai 15 anni. Nelle tabelle alle pagg. 42-43 i tassi standardizzati sono invece calcolati ponendo a numeratore e a denominatore tutte le classi di età decennali descritte entro l'intervallo 0-99.

I tassi grezzi della tabella a pag. 24 (Distribuzione utenti tossicodipendenti per sostanza primaria) sono calcolati utilizzando come popolazione di riferimento quella residente nella zona analizzata (singola sede, singola ASL, Regione Piemonte) nell'anno 2000 compresa tra i 15 e i 54 anni di età.

Nella sezione "decessi per overdose" (pagg. 31-32) per descrivere i decessi si sono utilizzati i dati ISTAT estraendo i seguenti codici dell'International Code of Diseases, 9° revisione (ICD9): 304.0 (Tipo morfina), 304.2 (Cocaina), 304.3 (Cannabis), 304.4 (Tipo amfetamina ed altri psicostimolanti), 304.5 (Allucinogeni), 304.6 (Altre), 304.7 (Combinazioni di farmaci tipo morfina con qualsiasi altro), 304.8 (Combinazioni che non comprendono farmaci tipo morfina), 304.9 (Non specificata). Poiché i dati ISTAT sono aggiornati al 2001 si sono utilizzati i dati della Polizia di Stato per gli anni 2002-2004. Questi dati presentano usualmente una leggera sovrastima poiché sono diagnosi presuntive non sempre corredate del giudizio anatomico-patologico [4]. Si ringrazia il Direttore dell'Ufficio di Statistica del Ministero dell'Interno Dr.ssa Anna Enrica Cesarano per la trasmissione dei dati. La proporzione di utenti del Piemonte sul totale nazionale è stata calcolata correggendo i totali per l'Italia riportati nelle pubblicazioni nazionali dal 1998 in poi usando i dati relativi al Piemonte dell'OED sistematicamente più alti di quelli utilizzati dal Ministero della Salute.

Il grafico a pag. 41 (Andamento temporale del numero medio di trattamenti per utente) è stato ottenuto dividendo la somma delle diverse tipologie di trattamento erogate per ciascun paziente per il numero totale di pazienti in carico. Allo stesso modo si è proceduto per l'ultima colonna della tabella a pag. 47.

Nella tabella a pag. 48 (Confronto utenti SerT/residenti ricoverati) per descrivere i ricoveri, sono state selezionate le schede di dimissione ospedaliera (SDO) del periodo 1997-2003 riguardanti il primo ricovero di residenti piemontesi effettuato nell'anno presso ospedali regionali ed extra-regionali (case di cura convenzionate incluse), che riportavano nella diagnosi principale o in una delle tre diagnosi secondarie, uno dei seguenti codici dell'International Code of Diseases, 9° revisione (ICD9), ascrivibili a patologie specificamente alcol-correlate: 1) patologie organiche: 291 (sindromi psicotiche indotte da alcol); 571.0-571.3 (steatosi, epatite, cirrosi alcolica); 425.5 (cardiomiopatia alcolica); 2) dipendenza e abuso di alcol: 303 (sindrome di dipendenza da alcol); 305.0 (abuso di alcol); 790.3 (alcolemia elevata); questi codici vengono spesso utilizzati in occasione di terapie di disintossicazione effettuate durante il ricovero [4]. Utilizzando l'informazione contenuta nelle schede ALC06 è stata stimata la proporzione di utenti in carico ai servizi che hanno avuto nello stesso anno almeno un ricovero ospedaliero.

Il grafico a pag. 51 (Andamento temporale) è stato ottenuto dividendo il numero totale di pazienti in carico per il numero di operatori. Nel totale operatori non sono inclusi quelli raggruppati sotto le categorie "amministrativi" ed "altro" e, per l'alcoldipendenza, quelli "parzialmente addetti", ritenendoli già conteggiati nel personale SerT. Nel numero totale di pazienti in carico sono conteggiati, dal 1991 al 1995 solo gli utenti tossicodipendenti, dal 1996 anche gli utenti alcoldipendenti. Dal 1991 al 2002 sono conteggiati solo gli operatori addetti al trattamento della tossicodipendenza. Dal 2003 sono presenti anche gli operatori addetti al trattamento della alcoldipendenza. Analogamente si è proceduto per le colonne totale operatori e rapporto utente/operatore della tabella a pag. 54 (Distribuzione utenti tossicodipendenti, alcoldipendenti, totali, personale e rapporto utenti/operatore per SerT)

Nelle tabelle alle pagg. 52-53 (Distribuzione personale per tipo di rapporto e per SerT) sotto la voce "altro" sono state unificate le diverse tipologie professionali riportate da ogni singolo SerT al di fuori delle categorie predefinite. Si riportano le voci elencate:

- per la tossicodipendenza (SER02): al. tecnico, as. san., ass. dom., direttore, direttore dpd, infermiera coord. dipartimentale, o.s.s., formatori;
- per l'alcoldipendenza (ALC02): ass sanitaria, assist sanitaria, consulente epidemiologo, consulenti, infermiera coordinatrice dipartimentale, operatori cat, volontari, medico in regime libero prof.le, volontari).

Le categorie "esclusivamente addetti al SerT" e "parzialmente addetti al SerT" sono state unificate nella categoria "di ruolo". Nella categoria "parzialmente addetti al SerT" è riportato il numero degli

operatori di ruolo che impiegano presso il SerT solo una parte del proprio tempo di lavoro. La distinzione “di ruolo” e “convenzionato” non è presente nel modello ALC02 per l’alcolologia.

L’indice di occupazione riportato nel grafico a pag. 58 (Andamento temporale degli indici di occupazione e di rotazione) e nella tabella a pag. 64 (Enti ausiliari: capacità ricettiva, operatori, utenti, indici di occupazione e di rotazione, rapporto operatori/posti) è stato calcolato dividendo il numero di utenti presenti in struttura al 31 dicembre per la capacità ricettiva totale. L’indice di rotazione, riportato nell’altro grafico a pag. 58 e nella tabella citata, è stato calcolato dividendo il numero totale dei passaggi per la capacità ricettiva totale.

Nella tabella a pag. 59 (Elenco enti ausiliari) sono stati riportati tutti gli enti ausiliari piemontesi, segnalando con (*) le sedi che non hanno operato nel 2004. Per l’impossibilità di riportare nelle schede successive l’intera denominazione, per ogni ente è stato creato un nome identificativo dato dalla fusione delle denominazioni legale e operativa.

Nella tabella a pag. 60 (Enti ausiliari: caratteristiche strutturali) nella categoria “altra utenza” sono state riportate solo le altre tipologie di utenze che, dopo verifica, sono state identificate come diverse da quella di tossicodipendente, escludendo quindi le condizioni di comorbidità.

Nelle tabelle alle pagg. 62-63 (Distribuzione personale per tipo di rapporto e per Ente Ausiliario) per ragioni di spazio sono state eliminate le categorie che non presentavano alcun dato. Per le categorie complete vedere la voce “operatori di comunità”.

Le medesime osservazioni valgono per le analoghe tabelle delle pagg. 65 e 66 riferite alle comunità pubbliche.

Bibliografia

1. DCSA annuale 2003. Consultabile al sito:
<http://www.poliziadistato.it/pds/online/antidroga/antidroga.htm> (ultimo accesso 14 giugno 2004)
2. Osservatorio Epidemiologico delle Dipendenze Regione Piemonte. Utenza SerT Piemonte. Bollettino 2000.
3. G. Salamina, A. Borraccino, F. Faggiano, M. Ruschena. Le tossicodipendenze in Piemonte: descrizione del fenomeno mediante l’uso di dati correnti. In: Faggiano F., Ruschena M. (a cura di) Osservatorio Epidemiologico delle Dipendenze della Regione Piemonte – Primo rapporto 1998.
4. Preti A, Miotto P, De Coppi M. Deaths by unintentional illicit drug overdose in Italy, 1984-2000. *Drug Alcohol Depend.* 2002 May 1;66(3):275-82.
5. Siliquini R, Salamina G, Ruschena M. Utilizzo delle schede di dimissione ospedaliera per la sorveglianza degli eventi sanitari legati all’uso di sostanze. In: Faggiano F, Ruschena M (a cura di). OED Piemonte – Rapporto 2000. *Dal Fare al Dire* 2000;2 (suppl.):13-21

Referenti Sistema Informativo (SerT).

	REFERENTE SISTEMA INFORMATIVO	DIRETTORE SERT
ASL 1	Savino DAGOSTINO 011.5662202	Paola BURRONI
ASL 1	Antonio IANNACCONI 011.5662278	
ASL 2	Concetta AMORE 011.70953725-17	Antonino MATAROZZO
ASL 3	Bruno TORTIA 011.7775728	Emanuele BIGNAMINI
ASL 4	Paolo BRACCO 011.2484508	Augusto CONSOLI
ASL 5	Rocco MERCURI 011.9551903-04-05	Paolo JARRE
ASL 5	Daniele PINI 011.9003611	Giuseppe FARO
ASL 6	Maurizio AZZALINI 011.9217556	Angela DE BERNARDIS
ASL 7	Pietro CAROSSO 011.8212511	Alberto DAMILANO
ASL 7	Giuseppina VAIRA 011.9176327	Maria Grazia MARTIN
ASL 8	Paolo DADONE 011.9719484	Paolo BARCUCCI
ASL 9	Gianluigi GASPARINI 0125.414373	Carlo ZARMATI
ASL 10	Antonio POTOSNJAK 0121.233815	Remo ANGELINO
ASL 11	Paola GAVIOLI 0161.250097	Vittorio PETRINO
ASL 12	Paolo MIOLA 015.9899853	Michele SARTORE
ASL 13	Maria Cristina VALLONE 0321.374354	Liborio Martino CAMMARATA
ASL 14	Chiara CROSA LENZ 0324.491335	Anna Maria BUZIO
ASL 15	Sabrina GIGLIO 0171.693552	Alberto ARNAUDO

**REFERENTE SISTEMA
INFORMATIVO****DIRETTORE SERT**

ASL 16	MariaLuisa CREPALDI 0174.550857	Nadia FERRERO
ASL 17	Giancarlo SERRA 0172.21151	Silvana DUTTO
ASL 18	Anna Teresa MORGILLO 0172.420360 Franca RABINO 0173-316210	Giuseppe SACCHETTO
ASL 19	Giuseppe PAVAN 0141.392487	Maurizio RUSCHENA
ASL 20	Stefano MASSOBRIO 0131.306317	Costantino GIRARDENGO
ASL 21	Vincenzo POMILLO 0142.434951	Giorgio D'ALLIO
ASL 22	Emanuela CAVAZZA 0143.744890 Marina FONTANA 0144.777438	Costantino GIRARDENGO

Referenti Sistema Informativo (Enti Ausiliari)

Per identificare l'ente ausiliario cui corrisponde il nome abbreviato fare riferimento alla tabella a pag. 55

REFERENTE SISTEMA INFORMATIVO

ASL 1 Stranaidea Ellea Abele-SVito TerraMia-Nizza TerraMia-SVito	
ASL 2 GruppoArco	Milena DEFILE'
ASL 3 CTS-Saccarelli	
ASL 4 Cts-Pellizzari Cts-SPierre Cts-NordOvest Abele-CC1 Abele-CC2 Arcobaleno Ginepro2 – Merlino Il Pellicano BiellaVenti6	Sergio RESTELLI Sergio RESTELLI
ASL 5 Il telaio TerraMia-Grugliasco Giobbe	
ASL 6 ComAperta	
ASL 7 Abele-SMauro Casa Emanuele	Erica GIORDANO
ASL 8 TerraMia-Marentino TerraMia-MulinoG TerraMia-MulinoP Fermata-VTorino Fermata-VFenoglio Nikodemo Il porto Abele-CascTario Emmanuel	Werther TOLLER - Adriana Marina VIASSONE Werther TOLLER - Adriana Marina VIASSONE Dimitri TRAVAGLIO
ASL 9 MastroP-Cuorgnè MastroP-Valperga SMaria Rotonda L'orizzonte Cts-NotreDame Nikodemo-Misob PantaRei	Sandro FROSSINI
ASL 10 Gineprodue Aliseo-CascNuova Cottolengo-Rochè Cottolengo-Verbena	Marina MUTTI Giulio ANDREOLI Carlo BOVO Carlo BOVO
ASL 11 Picco-Sorgente ArtiMest-Agape Aise	Rossella FUSANO

ASL 12 Casa-Speranza IlPunto	
ASL 13 AbeleVB-Montrigiasco DonGua-Samuel Segù-Shalom TerraPro2 - Cicogna TerraPro2 - Pampuri	Susi RENESTO
ASL 14 AbeleVB-Crisalide Altern-LaNoga CasaRosa	Susi RENESTO Marina GROSSI
ASL 15 PapaGiov-SLorenzo Ginepro – Campobase	
ASL 16 Plocrs-CascMartello	
ASL 18 Cuftrad Ginepro-Vernazza Ginepro-FenoglioCC Alice-Tavoleto Alice-Mamme TerraMia-SBen	Rosi BRUNO
ASL 19 L'approdo-AccBreve L'approdo-Reinser Rinasc-SGiovB LaGinestra-SPIetro LaLoppa-SRocco La cordata Rocchino Cts-SJacques	Emanuele BARRERA
ASL 20 SBenP-Rangone SBenP-SNicolao	
ASL 21 Abele-CascAbele Asad Fides-CarlaMaria	Gisella DORATO
ASL 22 Kades SBenP-ValBerrino SBenP-Mandela	



CONSERVATORIO